朝鮮日報
三日夕刊八面
發行兼編輯人 安在鴻
印刷人 朴昌根
京城府堅志洞 發行所 朝鮮日報社
代表番號 光化門二三〇〇番

評壇

非感傷主義

滿洲遭難同胞의 慘禍의때문에 內外各地 全朝鮮人社會에 큰衝動을 닐으키어드븐게보는 民族愛의 燃燒過程을 밟우고잇다『옷도돈도무엇도』의 同胞愛의 奉仕는 나도나도의盛況으로 시새는듯이 努力하고잇다 論하는者說은 各地의中產以上의 人士들이 스스로應分한同情을하지안코 二十錢 五十錢의芳名錄에써어서 오즉窶貧的인人事치레에 그치는것을 非難하는者잇스나 이는實로그情實을밝히는 말이려니와 그는이제評外로하고 어쨋든 朝鮮人으로하야금 同胞의뼈문에 奉仕의情熱을되살리어내는것은 쓰라린感謝이다 이것은눈물저운 感傷的 悲鳴的救濟로서가아니오 全民族的으로 受難의 大旅程에빗서고잇는용창수준 大勢反抗의 道德的鬪爭으로서되이야 할것이다

×

날마다일어나는 救護의行進은우렁차야할것이다 그中에는便宜的근運動을보담만히자어내고잇다『滿洲벌록는밧 무엇보고 우리의沃土를떠낫는가?』이러케 滿洲에의故鄕을 슬퍼한다 그들이『우리의沃土를 떠나』게된그社會的 由來를 돌아본다면그들의感傷도 올흐나 그러나 滿洲의벌에 발이한번다흔者로 開拓의광이를 잡기始作한者로는 밧낭히勇猛한生存意識에서 그압혜 艱辛力作을通해서의 새로운 第二의生命을 스스로建設할것이다

×

『언케나언케나 몰아들가나 내나라내故鄕언케나가?』이려케悲歎한다 故鄕을떠남이悲觀的 企圖的이아니오 全然히大勢에쫏긴그들이매 『언케나언케나』의 哀悲를하는것은 차라리必然일것이다 그들이自己들의다닥친 現實을正觀直感한것은 受當한일이다 自己의悲慘한 處地를正觀直感하는것은 미구에곳새로운 意識 決意 및企圖를가져오는 覺醒의前提이되는것인外닭이다 하물며『회호리바람에가는신케 이멀리본지가되나보다』의 前途의光明이안보이는그들에게 感傷과悲哀는 免키어려울것이다 그러나 이것은다만悲哀 感傷그것만으로는 아모光明도發展도가저올수업나 朝鮮人은 지금全民族的으로 當面한자못長遠한 受難의途程에서 感傷에저질저를업시 生存의大義를爲한 無慈悲한艱苦的主上命令의아래에 노혀잇다 民族運命上의 嚴肅한自動的인 責任感을가지는者들은 感傷하는者와함께 하염업시悲歎하기보담은 果敢하게 그의悲觀의압장서기에 밧버야하겟다

×

滿洲同胞의問題를 硏究하고 그의遭難者들을 救護하자 그러나吾人은 滿洲百萬의同胞의압헤 닥처오는 惡風雨의低氣壓에서 이것을 迴避할수업고 이에서無殘한敗北을당게되일수업고 모든피리에批判업는츰출수업고 그러나『언케나언케나 몰아들가나』의 悲嘆에만맛사릴수도업다

×

朝鮮의苦土를 뷔여들바아니다 그것은우리의손으로死守할것이다 그리라고滿洲移殖의영 우리와因緣이깁고또큰關連한沃土에서 移住民의勤勞의生活을 斷念하고마를바아니다 그것은天下의大義에서 人類共存의大道에서當然한勤勞大衆으로서 百難에싸우면서 死線을 넘으면서의 生存에執着할것이다 苦難은어데나잇다! 感傷主義는非이다

二日의秘密理事會
中立地帶境界審議
日本의撤兵誓約實行을認定
中國도關內撤退同意

【巴里二日發電通】十二個國秘密理事會는中立地帶境界에關하여審議를하기爲하여二日午後五時半開會되엿는데 그보다몬저施肇基中國代表는『드라몬드』事務總長을 訪問하고中國調查委員及中立地帶의境界에對하여 商議하엿다

【巴里二日電報聯合】二日理事會十二個國代表者會議는午後五時부터開하고同七時外지繼續되엿다右會議는錦州問題가討議되엿슴으로中國代表施肇基氏도招致되여質問에答하엿다理事會는日本이軍隊撤退의誓約을實行中인事를認하고且中國軍의關內撤退에同意하고雙方이一定線을越치안흘事를協定하려고努力하엿다그리고施肇基氏는天津의行政監理를爲하여國際委員을提議한바右는本日討議와는無關係임으로討議치아니하엿다

聯盟調查委員會에
獨逸도參加希望
日本은三名主義를高調하는데
聯盟側은五名主義

【巴里二日發電通】國際聯盟理事會의決議案起草委員會는二日午前十一時부터開催하고聯盟에서派遣할中立調查委員會構成件에對하야協議하엿는바諸小國代表는和蘭을調查委員國에加할것을主張하고聯盟國이極東에領地를所有하엿다는理由로反對하고寧히極東에利害關係가업는瑞西、白耳義와 갓흔國家를參加시키자고論議되엿다

【巴里二日發三日午前一時二十一分着至急電報聯合】調查委員會의人數는日本은三名을主張하고잇다此는獨逸을加하랴는것을避하려는것이다然이나理事會는昨日五名主義에贊成하는傾向이며委員會參加運動을開始하엿다는데今日의決議案起草委員會에서는人數問題는一致를보지못하엿다

南京政府서도
結局決議案承認乎
公開會議는四日頃

【巴里二日發電通至急報】聯盟理事會中國代表部는今日秦皇島에日本軍艦三隻이碇泊하여잇는데關東軍의大部分은이미新民府에後退하여奉天에撤去中이라는報道에接하엿는데施肇基氏는右에關한中立國『옵사ー바』의正式確保를俟하여決議案에對한中國側의正式受諾의回答을發한다고觀測된다目下中國의決議案受諾을妨害하고잇는關東軍의撤退를開始한것이라고하나事態가如何히進展될지豫測할수업다는觀念下에基한것인데結局南京政府도決議案을承諾할것이라고推測하고잇다그리하야公開理事會는四日頃會합것으로期待된다

決議案中의殘留問題 一

【巴里二日發三日午前一時廿一分着至急電報聯合】匪賊及不逞徒에對한行動에關한點以外에理事會決議案中에殘留된것은第五項에關하여調查委員會이中國에到着하고聯盟理事會決에定해논點이아즉實行되지안는時는委員會는理事會에勸告를할수잇다는點이다此外人數가未決임으로보ー드는日本의希望대로이다

顧維鈞氏
重光公使訪問

【南京三日發電報聯合】國民政府外交部長顧維鈞氏는二日午後禮大로重光公使를訪問하엿다

匪賊不法分子에對한
日本軍行動自由
中國의同意로發表

【巴里一日發電通】부리앙議長의宣言中『匪賊不法分子에對한日本軍의行動自由』에關하여中國代表施肇基氏가同意치안어其同意를得하여發表할터이다

張海鵬軍이
靑天白日旗廢止

【奉天三日發電報聯合】張海鵬軍은二十九日부터靑天白日의幟章을廢止하엿다그代用章은近日制定할터이다그리고靑天白日旗를廢止하고赤黃二色旗를同日부터揭揚하엿다

中國은依然
大凌河에集勢

【奉天三日發電報聯合】錦州特히大凌河以東地區의中國兵力은減退될徵候가업고反히裝甲列車의往復이頻繁하고又熱河第三十六師第八旅(旅長劉香九)도最近溝幫子附近에到着하엿다二百彈藥을積載한列車도山海關을通過하여進하엿다

直接交涉은不爲
顧外交部長의公表

【南京二日發電通】外交部는重光公使顧維鈞部長의會見에서錦州中立地帶設置問題그他如何한直接交涉도하지안은旨를公表하고同時에如斯한報道가傳한것은日本이無理하게直接交涉에引導하려는宣傳인것이다

朝鮮滿洲駐兵
全會一致承認

【東京三日發電通至急報】今日軍事參議官會議는軍制改革案中朝鮮及滿洲에日本師團後駐件을包含한다고全會一致로承認하엿다

日本代表는依然히
第三國介入反對

【巴里二日發電報聯合】錦州附近에設置할中立地帶에監察員設置는反對한다日本代表部는議會마다各國代表에게그理由를說明한다今日도芳澤代表가『쎄실』卿과會談時日本의第三國介入을不許하는理由를歷史에비취어說明하엿다

武官室爆彈事件
遺憾意思表明
張氏代表가

【北平二日發電通】張學良氏는二日午後五時矢野參事官에正式代表로서外部海軍副官及沈關司令部總務署長代理를派遣하고海軍武官室爆彈事件에對하여遺憾의意를表케하엿다그다음兩氏는午後五時半酒井海軍武官을訪問하고同樣遺憾의意를表하엿다

錦州中國軍撤退
諸問題에先行할必要條件이라고
芳澤大使覺書手交

【巴里二日發電通】芳澤大使는二日다시『부리앙』議長에覺書를手交하고錦州集中의中國軍撤退는他諸問題보다몬저告決을要할과中立地帶案의內容細目交涉에對하여는日本은日中間에서此를決定될自由를要求하는旨를明白히한結果理事會에서는狼狽하엿는바二日理事會는此際理事會와의圓滑한進行을爲함에는中國軍의錦州撤退가第一策이라고보게되여施肇基氏를招하고그說得에努力하고且中立地帶案에就하여도安協的方法을示하고同意를求한바施肇基氏는列國의監察員도右中立地帶에設하면如何하냐하는提案을持出하여頻繁히中國의現在問題에深入하려하엿다三日다시日中兩代表를別別히協議하고解決에努力할터이다

顧氏의就任과
各社長의更迭

【南京二日發電報聯合】顧維鈞氏의外交部長就任에伴하여嚴尤樵氏가財政部長에任命되엿다그外各社長의更迭도잇섯다그리고亞細亞社長에는顧維鈞派의氏가內定되엿나

蘆臺陸戰隊
塘沽에撤退

【天津二日發電報聯合】陸軍增援隊到着으로其와交代로撤去할새蘆臺의陸戰隊는二日朝八時半特히井上艦長以下當地發塘沽에向하엿나又天津事變犧牲者宮外曹長等의遺骸는今朝八時金澤師團에送하엿다

『로만롤랑』氏가
싼듸翁을招待
佛文豪로『싼듸傳』著者

【巴里一日發電報聯合】風光明媚한瑞西비노레만湖畔빌라브에서悠悠自適한生活을하고잇는佛國文壇의大家며또일즉이『싼듸傳』의著者로有名한『로만롤랑』氏는英印圓卓會議에列席中인聖雄『싼듸』翁에게對하여招待狀을發한바싼듸翁은欣然히快諾하고五日巴里에到着하여一路瑞西에向하엿다

錦州政府撤退主張
聯盟서자못驚愕

【巴里二日發電報聯合】日本政府가奉天軍과함께張學良氏의錦州政府도關內에撤退하라고主張한다는東京으로부터온報導는聯盟方面을驚愕시켯다그리고此新進展은日中紛爭을平和的으로解決하려는理事會決議案이近日成立하리라는希望에對하여不少한靑威을與한것으로看做된다그리고英佛兩國의公式監察員은錦洲로부터理事會에對하여錦州에서는無秩序의匪賊의橫行이업다고報告하엿다

中立地帶設置
學生團서大反對

【南京二日發電通】二日夜約二千名學生團은外交部에殺到하여顧外交部長에面會를求하고中立地帶設置絶對反對와日中直接交涉反對를絶叫하고騷動한後解散하엿나

公開會議長宣言
一種決議와同樣

【巴里二日發電報聯合】近日開催할最後公開會議의議長宣言은一種의決議라고도할수잇는決議에對한公的解釋인것으로서從來의宣言과는全然性質이다르다

山海關中軍
到處에서掠奪

【奉天三日發電報聯合】三十日夜山海關城外에서는中國兵의掠奪이盛行하고銃聲이이러居留日人은全部日本守備隊兵舍에收容되엿다

議長宣言案에
日本政府訓電發送
首腦部會議結果

【東京三日發電通】別項一日의十二個國會議에서內定한議長宣言案에對한首腦部會議를開하고協議한結果同夜芳澤大使에게左와如한訓電을發하엿다

一、議長宣言中에解釋에關하여余地를남기고且他趣旨에利用될念慮가잇는一切字句를挿入시키지말것
一、『警察措置』의語句를避하고日本政府의原案(土匪又는其他不逞分子의活動에對해日本臣民의保護를爲해日本軍의行動은此限에不在)한다는말에復歸케할것
一、第三國의關與를暗示하는趣旨條項은一切削除할것

決議第二項에對한
議長의留保宣言案

【東京三日發電通】二日外務省에到達한日本代表部公電에依하면一日十二個國會議에서決議案第二項에對한日本의保留條項에關하여議長『부리앙』氏가理事會席上에서할留保宣言案은左와如히內定하엿다

第二項에關하여如斯한項目을設함은滿洲의不常狀態를回復함에必要한外닭이다 玆에一點注意할것은現在滿洲狀況에서는行政機關이破壞되고地方에따라서는匪賊其他不逞分子가日本人을包含한地住民의生命財產을威脅한다 如斯한狀態에서는日本政府는除外例로日本軍撤兵完了外지自國民의安全保障을爲해警察措置를取할必要가잇슴을理事會에聽議主張하여왓다 此特殊事情下에서는理事會도如斯한行爲를拒否할수업다 그러나如斯한行爲가嚴格히警察措置에만限한다해도其行爲가誤解되여自然히日中兩國의關係를緊張시킬念慮가잇슴으로兩國政府가如斯한行爲를取할時는中立國의觀察員으로하여금此에介入시킬意思가잇다는旨를드름은것뿐이다 右와如한兩國政府가中立國視察員招請의一般原則을此特殊的場合에適用함에不過하다

天津形勢
樂觀은尙早
日本軍嚴重監視

【天津二日發電通】關東軍은天津到着以來中國側은防備를撤去하고保安隊도中國街北部에撤退시키고다만日本의警備進하려하여時間은表面小康을保하나右는一時的方策에不過하고張學良의傳의宣動은終始不變하여防禦撤去는道路上의障害만部分만行하고保安隊도武器는人家에隱匿하고便衣는市中을横行하여實質上中國側의態度는거이以前과不變함으로日本軍에서도注意하고中國軍行動을監視하고잇나一方民間實業家를中心으로反張學良氏의氣勢는漸次大衆的政治的으로大天津에取하는者가잇서此等錯雜한態度는必히日本租界에도擾亂을捲起시킬形勢로容易히樂觀할수가업다

和協的態度高調
新外交部長과會見後
◇—重光公使談

【南京二日發電報聯合】重光公使는新任國民政府外交部長인顧維鈞氏와會見한後外國新聞記者에게日中直接交涉前途에對하여左와如히樂觀的意見을述하엿나

予等은日中谷般懸案에對하여意見交換을行한바滿洲事變發生以來日中兩國間의關係가極히困難에直面하여진바予는兩國의友好關係回復을爲해最善의努力을다하여왓다錦州中立地帶案에對하여는日本政府는衷心으로日中兩軍의新衝突을避할것을希望하고中立地帶設置에關한中國의提案을歡迎한것이다이미北寧鐵路沿線의日本軍은奉天에撤退하고中國政府도同樣處置를講究한다고理解된다日本軍은아즉匪賊討伐下에關하여中國當局과協力하고現在紛爭을隔離업시友好的基礎에基하여解決하고십다日本政府는第三國介入에反對하나此는日中兩國의利益을爲한것이다此重大時期에當하여는忍耐强한和協的態度가特히重要하나余는恒常外交部長과會談할意思가잇다

理事會의
決議案內容

【巴里二日發三日午前四時四十分着至急電報聯合】理事會決議案의內容大體左와如한것으로確聞된다

第一項 九月三十日의決議의原則을再確하여日中兩國이此를實行할것을約함
第二項 日中兩國이事態의險惡을回避하고人命損傷에導한과如한何等의새로운積極的措置를取지안을것을約束하는旨의記錄
第三項 日中兩國은理事會에對하여事態의進展에對하여不絕히報告할것
第四項 他의理事國은現地에잇는代表로부터接受한情報를理事會에報告할것
第五項 國際關係에影響하여日中兩國間의平和的諒解를害하는事情을調查하여理事會에報告할調查委員會의構成을規定하고更히委員會가中國에到着한時는九月三十日의決議를基하여日中兩國의企圖가實行되지안는時는委員會는直時理事會에報告할것과委員會는兩國의直接交涉에干涉하고또는兩國의軍事行動에關하여制限의行爲에나가지안을것
第六項 理事會議長은決議案實行을確保함에必要하다고思惟하는手段을取함을得할것 그리고決議案은全文如左
『理事會는滿洲의撤兵이可及的迅速히完了될것을熟望한다』
(此點은最初決議案中에含하여잇스나日本의要求에依하여削除된것)
二、日本人의生命財產保護에對하여匪賊及不逞分子에對한日本의權利에言及한것인데其措置는아즉確定하여잇지안타
三、錦州의中立地帶에關한것으로此도亦確定치안코目下交涉中이다
그리고最後에再次委員會의所任其權力及事務構成을詳細히述할터인데아즉確定되지안엇다

政友臨時總務會
軍機漏洩件協議

【東京三日發電通】政友會는二日午後二時부터臨時總務會를開하고軍機漏洩事件에對하여幣原外相의責任을追及할件에關하여協議한結果島田俊雄、秋田清、森恪三氏를委員으로幣原、南兩相을一兩日中에訪하고眞相을聽取하기로決定하엿나

日本의對滿政策
軍事行動段落後
高等委員會設置說이有力
政府서深甚考慮中

【東京三日發電報聯合】軍事行動이一段落을告한今日將來建設的滿洲政策의運用을如何히할가는當面의最重要問題로서此에關하여政府部內에서도種種考慮하는바現在가장有力한意見은外務、陸軍、關東廳、滿鐵의四機關을中心으로一個權威잇는高等委員會를組織하고此에依하여新形勢에適應할滿洲政策의最高方針을協議하고此重大時局에善處할日本의態度決定에資하자는意見이다此意見은從來의四頭政治의弊를打破하고此四機關의連絡을密接케하므로서日本의滿蒙政策에擧國一致的統制를하려는것이다右委員會組織의具體案에對하여는目下가장有力한것은官制上의制度로하지안코常設的合議機關을組織하고此에實際上權威와實權을帶케하려는意見이다

花井卓藏氏의
死去를發見
疑問의死因

【東京三日午前十時三十六分發至急電報聯合】貴族院議員法學博士花井卓藏氏는神田事務所에서瓦斯中毒으로死去한것을今朝七時發見하엿다享年은六十三歲

【東京三日午前十時四十四分發至急電報聯合】日本法曹界의耆宿으로서刑事辯護의雄이든貴族院議員花井卓藏氏(六四)는三日午前七時頃神田錦町一ノ二法律事務所의內宅大疊에서死亡한것을家人이發見하고驚하여錦町署에屆出하엿다同署에서保官이現場에急行取調하엿는데瓦斯中毒에依한死로判明되엿스나過失死인지自殺인지判明치안허取調中이다

二日定例閣議
南陸相의報告等

【東京二日發電報聯合】二日定例閣議는午前十時首相官邸에서開會하고若槻首相以下各閣僚全部가出席한後井上藏相이明年度歲入豫算에對하여與黨側과의交涉經過를報告하고次에安保海相이天津에步兵一部隊가到着하엿다고報告하고다시南陸相이天津에서의中國側의防禦工事를撤去하엿다또一日一部隊의步兵이到着하엿슴으로陸戰隊와交代시켯다北平은何等異常이업고또馬占山氏는蔣介石氏命令으로齊哈를侵入한다는傳說이잇슴으로駐屯中○個○隊를撤退시킬豫定을變改하여此를交代시켜豫備에當케할豫定이라는報告가잇고最後에若槻首相이貴族院長德川公의留任에對하여報告하고午後零時半散會하엿다

軍事參議官會議
軍制改革案確定

【東京三日發電報聯合】正式軍事參議官會議는三日午前十時十五分부터宮中東一及東二間에서開催되여閑院元帥宮、梨本大將宮兩殿下와白川、井上、鈴木、菱刈、渡邊各軍事參議官南陸相金谷參謀總長、武藤教育總監及小磯軍務局長等이參列하고閑院元帥宮殿下가議長席에着席하고몬저小磯軍務局長이軍制改革에關한諮詢書를朗讀後金谷總長은用兵乘戰上見地로改革案을決定한理由說明이잇고次에南陸相은同樣軍制上立場에서此改革案은七年計劃으로써昭和七年度부터實施에着手하여同十三年度完成할豫定으로此所要經費는二千八百萬圓인旨와實施計劃에關하여詳細說明한後同改革案即
一、滿洲駐箚師團의裝備改善
一、各兵科의裝備改善及國境守備隊의整理改善
其他를一括하여諮詢에供하고審議한結果全會一致로原案이可決되고다시此에件한一二師團에相當한人員馬匹의整理縮少에關하여도異議업시承認되고散會하엿다

明春軍縮英代表는
首相外有力閣僚
『맥』首相이下院에서言明

【倫敦二日發電報聯合】本日下院에서『맥도날드』首相은來年二月『제네바』에서開할軍縮會議의英代表는『맥도날드』首相『사이몬』外相『[illegible]살』陸相『몬셀』海相等의有力閣僚가英代表一部를構成하겟다고言明하엿다但彼等은한꺼번에出席할이안이다

錦州中立地帶案
日中意見相違로
施代表政府에請訓

【巴里二日發電報聯合】錦州中立地帶設置案은幾次復雜한經過를取하여잇는데現在第四案이잇다
第一案은日本案即兩軍撤退後同地方警察事務를地方官憲에委任案
第二案은中國案으로撤退後中立國軍隊를넛는案
第三案은『부리앙』의新提案으로中立地帶에中立國觀察員을둔案
第四案은二日中國外交部長顧維鈞氏로부터新提案된것으로
그리고大勢는日本案에集中되려는것인데理事會秘密會議는協議한結果日本案에對한中國의態度의要가잇다하여會談의結果施肇基氏는南京政府에請訓하엿다

理事會決議草案
又難關發見
議長宣言不容認

【東京三日發電報聯合】理事會決議草案은二日全部外務省에到着한바外務省에서는愼重審議한結果決議案附隨의議長宣言뿐만아니라決議案第五項中에更히一點容認키어려운個所를發見하엿다即決議草案에는調查委員의權威及權限을規定한第五項에서의

『九月三十日의理事會決議에基한南滿事國의約束으로調查委員會의現地到着까지에實行되지안흔때는調查委員會는右事態에關하여할수잇는限調查委員會의當然하다고認하는勸告를附하야理事會에報告할것』

이라는새提議가挿入된것으로日本政府는左의理由에依하야右字句의削除를要求하기로決하고三日芳澤代表에對하야其旨를訓電으로發하엿다
一、右字句의挿入은理事會가中國側의期限附撤兵要求를取入한것으로右期限은撤兵要求를容認한것이다
二、調查委員會는軍의行動에干與하지안는것으로限局되여잇슴에不拘하고右字句를挿入한다면結果에잇서서日本軍의行動에干與하는것으로될것
三、調查委員會는旣히中間報告를할權利를준것으로特히이가튼勸告報告를規定할必要업다

號外發行

本社는三日朝時局에關하야一次의號外를發行하얏삽

增稅難免이라고
民政幹部會서一致

【東京一日發電報聯合】民政黨은一日午後二時半부터幹部會를開催하고若槻首相、安達內相外各總務、富田顧問、山道幹事長、增田政調會長等의幹部出席하여政府의稅制問題에關하여意見交換한結果幹部會의大勢는增稅는不可避한일이다增稅하는데는黨의意向인關稅政策을더해서가티考慮할必要가업다는데一致하고山道幹事長外九名의小委員을設하고具體案을得한後今明日中에藏相과交涉하기로하고同五時散會하엿는데結局大藏案에는與黨案을加味한妥協案으로進行할것갓다

外相의言動을
中外에發表

【東京一日發電通】政友會는一日午後定例幹部會를開하고스팀손長官聲明事件에對하여左의發議가잇섯다

幣原外相은先月二十三日閣議에서軍部가錦州攻擊을하면그職에止할수업다는意思表示를하엿나니傳하는바에依하면政府大官은在京外國新聞通信記者에게對하여政府는錦州攻擊意思가업다萬一軍가錦州攻擊의氣配를示할時는政府는어떤手段을講究하여此를阻止하리라고際明하고又他大官은그들을爲하여는斷乎한手段을取할意思가잇다는意味를言明한事實이잇서果然스팀손氏는二十七日記者團과會見하고그通信에依하여事件의眞相은全世界에報道되엿나外務當局은周章狼狽하여새삼스럽게強硬한言明에잇서米國에對하야錦州不攻擊意思를發表하고且此를約하야陸相과參謀總長이同意한것과此目的의達成을爲하야軍令이이미發送되엿다고하엿는것이다 그리고幣原外相은적어도『스』氏의言明을取消시킬手續을不取하고陸相、參謀總長도亦取消的手段을取하지안코잇다 他一面에서滿洲軍은이미錦州에對하여軍事行動을開始하고잇스며此에交戰이開始된바突然此等行動을中止케되엿다 軍에게對하여撤退命令을나려全軍이附屬地에歸還하게되엿다고傳하는바에依하면此撤退命令은政府가責任回避의目的으로發하엿다고한다、則幣原外相은米國에對한自己의立場을保護키爲해軍隊撤退를要求하려고政府로하야금非常手段을取케한것으로推斷되는바結果는滿蒙에서의日本의關係를危險에陷케하엿다고考慮된다我黨은速히事態의眞相을究하고國民을安케하며日本立場을世界에對하여是正할必要가잇다依하여直時議員으로서軍部及政府에就하여眞相을質하고黨의所見을公表하여機宜의行動을取하고십다

內田總務가右中軍機漏洩의法律的根據를說明하고結局滿場一致로總務提議에贊成하고幣原外相言動의眞相을究明한後此를中外에發表하고糺彈할것을決議하고取扱은幹事長에게一任한後四時半散會하엿다

戰死者의
合同慰靈祭

衣笠少佐以下十六名勇士의慰靈祭는三日午後二時野砲聯隊南天門場에서擧行되엿나

八面鋒

○慶北某公普에서는、校長이兒童들의朝鮮語使用을禁止
○朝鮮사람이、朝鮮말을못쓰다면무슨말을쓰라는것이냐?
○이런군이、普通敎育의責任者로안칫다는것은、神聖한敎育의冒瀆

國際黨의密令으로 共產黨再建劃策
本町署工作會事件과別系
警察部에現在十餘名

루보한경긔도경찰부의공산당원검거사건은시내본정경찰서(本町警察署)에서방금엄중한취조를진행하는 공작위원회(工作委員會)사건과는별개의 사건으로그본질이공작위원회와가티방계(傍系)의지계(枝體)가아니라국제공산당본부(國際共產黨本部)로부터직접파견된본격적(本格的)공산단체의지도자로조선안에서공산당의재건(再建)을책동한것이라는데 그방법은 종래의귀분행동(貴分行動)을버리고가장침착한태도로실현할수잇는운동으로부터시작하야농민(農民)학생층에잠입하야 세포(細胞)를조직코저한것이라는바 그단서는작보와가티제차례이차 조선공산당사건관계자로 교묘히몸을피하야 막사과(莫斯科)에서공산대학을졸업하고국제공산당의명령으로 조선에잠입하야든 김대봉(金大鳳)을지난달십칠일시내당주동(唐珠洞)에서체포한후권고본정서사건관계로체포된김월성(金越星)과가티중대사명을띄고잇든것이판명되어검거의손길은열화(烈火)와가티사방으로퍼지어검거하게된것이라한다

未逮捕者多數 檢擧는一段落

권긔와가티 경긔도 경찰부에서는 사건단서 발각이래 근一개월동안 활동을 개시하야 하고 멧명의 청년을 검거하야 취조를 행한결과 현재경찰부에 이사건관계자로 류치되어잇는사람은 열두명이오그중 관계 가깁흔사람은 여섯명이라하며인천, 평양방면을위시하야각처로손을펴서 중요한자들은모다 검거하얏다고하는바 사건의검거는이로 일단락을짓고 계통(系統)관계에비한 상세 취조가 끗나는대로경성지방법원 검사국으로 송치하리라는데 속히하야도금월십오일 이전에는 못이나지못하리라한다

學生盟休로 敎諭를檢擧
경신학교맹휴를조종?
鍾路警察突然緊張

시내 종로경찰서에서는 돌연활동을개시하야 사난이일새벽 시외아현리(阿峴里)二백륙십번지에 경성직업학교교유 리병희(李炳熙)씨를검거하얏다 사건의내용은 극비밀에 부치는중이나 듯는바에의하면 전조선적으로만일업시 널어나는 각학교의 동맹휴학 특히최근에널어난 경신학교의 동맹휴학에대하야 엇떠한리면책동이 잇지 아니한가하는 혐의라는데 리병희의족하되는김종석(金鍾石)이시내보창고보에재학중이다가공주학생사건의관계자로 퇴학을당하고 시내에두류하며 각학교의 동맹휴학에지도를하고잇다가 최근에는자최를감초아 그고향인 충남공주로 도라갓다는바 숙질간에엇더한련락이 잇지아니하얏는가를취조중이라한다

營口避難同胞 協議會에感謝

만주조난동포협의회(滿洲遭難同胞問題協議會)에서는 거간에 동정금품이 드러오는대로 즉접으로 동회에서 위문사로특파되야봉천에가서잇는 서정희(徐廷禧)씨에게 보내여 만주벌판에서 고생하고잇는피난동포에게 분배케하얏다함은 루보하얏거니와영구(營口)피난민수용소로부터 다음과가튼감사장이 동협의회에 도착되엿다한다

感謝狀

(前略)本月二十七日意外에貴會同胞에옵서熱情으로金品을慰問委員徐廷禧 崔逝[?]氏에게도부내시오니慰問使께서여러분의代表로懇曲한말삼과慰問開並[?]二十一圓式너주심은感謝하난을마지아니하음니다(下略)

一九三一年十一月二十八日 營口收容所避難民代表 金洛道

◇……찬물에 손을 잠그고 겨을빨내에 밧븐 어머니……(금일청량리에서)

發動船과衝突 八名이溺死
일일오후부산압바다에서
釜山水上署搜索活動

【釜山】 지난일일오후六시삼십분경에 동래군사하면 암남리(東萊郡沙下面岩南里)부산혈청소(釜山血精所)에서 약오십간거리를둔 해상에서 발동긔와범선(帆船)이충돌되여 발동긔는전복되고 그배에잇든 二十二명의인원은 행방이 묘연하여 부산수상서(釜山水上署)에서는수색중이라는데 그자세한 말을듯건대 가덕도천성리(八千代丸)의 당항리(堂項里)에서 생어(生魚) 중상인십오명과미곡을만재하야 부산으로 오든도중에풍파를맛나난던선 대신환(大新丸)이 팔천대환(八千代丸)과오는편얍구리에 부디처약 삼십분후에 침몰되엿나하며 마침 그곳으로 항행중이든 화물선이 그것을발견하고 급기야 건지십삼명은 구조되엿스나 남어지八명은 자최가 묘연하다는데 행방을 모르는사람의성명은 다음과 갓고 손해액은약삼천원이라한다

▲固城郡馬岩面三湖里 ▲現[?] ▲豐田里 崔在寶(二〇)▲萬面李[?]里 郭文[?](?)▲會華面三德里朴求(?)▲會華面許屯里李今[?](三)▲同 鐵弘

儆新校生八名 東門署서釋放

경신학교의 동맹휴학 사건으로 인하야 시내종로경찰서에서 활동을개시한은 별보와 갓거니와 이사건관계로 인하야 동대문서에서도부터 다려왓든 경신학교생도여덜명은 그동안 취조를맛치고 학생여덜명을 동대문경찰서로 다시보내여 즉시석방케하얏다한다

例年보다溫和 七年來初有
十一月中氣溫狀態
今後로嚴寒持續?

례년가든면한긔례의수은(水銀)이러하야잇흘신다름실치고 북악(北岳)에서부터오는 쌀쌀한 삭풍이귀를에이는듯찹은날입고서 손을싹싹비비며 춥다고 떠드든요즈음후가의외에도 다뜻하야 오히려이상스럽게생각할시경이다그리나오날까지에는텅하이도 삼에수 이뜻치고 치운바람이 부러오는고나하는 생각을갓게한다 이제부터참말서울치위가닥쳐 조선총독부관측소발표에의하면십일월에는전조선에그온도나것고 더욱 하순간에는 한파(寒波)가 펵으족이다닥치어서그럴 안인치위가 업스나 십일월에잡어들면서 이달 전반에는 례년보다 오도이상의 따뜻한날이잇섯고 한달평균으로 보더래도 례년과는보다 이도내외에따뜻하야 최근 이십칠년간과륙을보아도초도(初度)에이러케 따뜻한것은 소화이년에잇슨후는 처음이다 그중에도경성(京城)대구(大邱)등지에는 괴앙의긔록으로 몹파하엿다 이와가티 이상하게도따뜻한것은 대륙방면의 고긔압(高氣壓)이발달이되어도고정(固定)하는일이업시곳이동하야조선능근는쪽을통과하게되엿다그러나시금부터는 차차칩기시작하야 례년보다 더치울는지도 모르는것이다

三次間島事件 準備公判完了
◇廷外警戒만森嚴

제삼차 간도공산당(第三次間島共產黨)—朝鮮共產黨滿洲總局 강석준(姜錫俊)장수련( )등사수구명에대한치안유지법(治安維持法)위반사건은 작일오전시반부터 경성지방법원제사호법정에서금천(金川)판사의 담임하에 공판비에대한수속(手續上)의준비공판(準備公判)은 십삼명의 식심리를 마치고 동일시경에 폐정하엿는데 오는 오일부터 정식공판이 개정될터이다 피고사십명은방청 모여법정내외는경계만이삼엄하엿다

爭議煽動、暴動計劃中 共產黨十九名檢擧
銅佛寺에潛伏中襲擊코
六道溝方面繼續搜索

【間島二日發電】 간도연길현(延吉縣)에서 소작쟁의를이르키고자계획하고잇든 공산당원二도유의한명대(?)면에잠복하야 소작인들을선동하고 폭동을이르키고자 동현동불사(銅佛寺)부근에서 十九명은 십이월이일오전두시동불사(銅佛寺)분서와 동영사관경찰서원합수색대의손에일케히검거되어 이일네즉시간도영사관에압송되엿다한다 그리고이에계속하야령사관경찰은 한편륙도구(六道溝)방면에출동하야 아직도계속하야공범을수색중이라한다

九個救濟工事中止로 二千勞働者困境
지난십일월말일에모다폐쇄
平南道內各地에서

【平壤】 불평이호나마궁민만구제토목 공사장에서 작업하여연명이나 하여가든 평안남도내의궁민들은 십일월 말일로써각공사장이 폐쇄되여압흐로 살동을엇더케 지나갈가하야 발서부터한숨과 눈물을 짓고잇다 여덜개도로 개수공사와 진남포어항매입공사장에서 일하고 잇든궁민은이천명을 초과하여 커를는권부가 가족과가티 주림과치위를상대하고 싸우게되엿다

濟州咸德事件 最高一年求刑
장의에적긔가불은사건
大邱地方覆審에서

【大邱】 금년일월이십일일제주도함덕(濟州島咸德)에서로동야학교가 김두성(金斗性) 외 다섯사람이 동경(東京)에서 사회운동을하다가 폐사하야 고향에도라온 한영섭(韓永燮)의 장례식에 붉은긔를세우고적긔가(赤旗歌)를부르며 붉은만장을세웟다는 보안법위반(保安法違反)사건과 피고김두성이가 로동야학생에게 격문을 선전하엿다는치안유지법위반(治維法違反)사건은 一심으로 금년륙월오일광주지방법원목포지청(光州地方法院木浦支廳)에서 최고 一년 륙개월징역 일년의 언도를밧고대구복심에공소하여와서 공판긔일이 연긔를거듭하여왓든바 십이월이일오전십일시피고륙명중 김재동(金才童)은 폐병으로 중태에빠저 출정치못하고나머지오명에대하야재등재판장(齋藤裁判長)으로부터심리가시작되엿는데피고들은사실을대개시인하고하오령시반폐정하얏스며 률산검사(栗山檢事)로부터준엄한론고가잇슨후 리창휘(李昌輝)변호사의각피고들을위한열렬한변론이잇섯다검사로부터다음과의구형(求刑)이잇슨바판결언도는오는팔일이다

金斗性懲役一年 金準渠 金文 高宗燮 金晋熙 金才童各懲役一年

金才童重態 保釋을許可

동사건의 피고중한사람인 김재동(金才童)이가 폐병으로 인하야 오래동안 고생을하다가 필경 중태에 빠저공판정에도 나오지못하고 그외가족은 난하야잇서 면회하려 오지못함은 아니라 그의 아버지는 비보밧사엿에 고기잡이 배를타고 출어중임으로 뒤보아줄사람도 업다는 리창휘 변호사는 공판이 잇난 그자리에서 재판장에 말하고 보석신청을 하겟스니 허가하여 달나고 간곡히 청하엿슴으로 재판장도 보석을허가하겟다고말하엿스니 불일간 보석이허가 되는대로 출정하리라한다

間島事件公判에 三氏가自進辯論
◇記錄費外지分擔

오일에 개정되는 간도공산당사건의공판에는 변호사가 평정(平井)한사람이관선(官選)으로되어잇서 근대의 대사건임에도불구하고 피고들의 권익을보호할 여울 사람이업는중 변호사리인(李仁)김병로(金炳魯)리창휘(李昌輝)세씨가무료로자진변호를하기로 하엿다는데 이런사상사건은 내용이복잡하야만치 일건긔록이 수만매에달함으로 긔록등사비가 막대한바 자진변호하여출정하는 변호사들은 긔록비까지부담 하게되는관계로 곤난한정이만타한다

一家四代가 土地로爭訟
토지는불과사천평가량
定州法院에珍訴訟

【定州】 지난삼십일신의주지방법원정주지청(新義州地方法院定州支廳)에는삼촌이족하를걸어밧사천평(時價百圓)의명도소송을 제긔하엿는데 원고의증인은 피고의조부이며 피고측의증인은 자긔의증조부로서 사대가 법정에서 밧사천평을사이에노코다호는진귀한재판이잇섯스니이제그자세한내용을듯건대원고조준석(趙俊錫)은정주군덕달면(定州郡德達面)조광섭(趙光涉)씨의둘재손자이며피고조덕연(趙德淵)은원고의 장족하이며 광섭씨의증손인데 원고의 고소의사실은 원고가피고의 밧에집을짓고 소화삼년봄에 이사하야어래사라오든바 이토지는 본대원고의 토지인데 피고는이토지는 피고미성년시 조부로부터 십이월에 증여바덧다는 증거를가지고 자긔가증여바든것이라고 주장하는데 원고측에서는 그증서는 가친권자인피고 모친도모를 뿐만아니라 피고의 인장을맛친것은 당시에 위조한것이라고 주장하야 이바랑 싸움판이버려젓섯는데 차회공판은 오는십일에 열리며 이날에 출정한증인은 원고측으로 피고의조부이며피고측증인은 피고의 증조부로서 가각두편에 되여서 다토게되여 정주일경에서는한이약이거리가되여잇다한다

七十四歲의老人 自殺未遂코危篤
불치의신병을비관한끗헤
不遠한黃泉길自願

시내관동(館洞) 이백사십이번지 윤령녀(尹鈴女)라는 할머니는 칠십사세된노인으로 이날오후 여덜시경에 그의집에서 식도(食刀)로목을찔너 자살하랴다가 미수에그치고 적십자병원(赤十字病院)에 수용되어 생명이위독 하다는데 원인은 로래에해소로 신음하야오다가 신병을비관하고 압날이 멀지안은 죽음의길을 스사로 차즈랴하든것이라한다

金鐵煥 送局
종로서에서

시내종로경찰서(鍾路署)에 검거되어 취조를밧든 조선공산당재조직사건의김철환(金鐵煥)은금삼일 오전에 경성지방법원검사국에송치되어치안유지법위반으로 삼포(森浦)검사의손에서취조를밧는중이다

府營『쌔쓰』의 營業成績好轉

중지(中止)와 계속(繼續)의 경계선상에서 돈난의 초점이되어 잇는경성부영 쌔쓰에대하야 경영책임자가 금년사월에 적극경영을결심하고 경영방침에 대혁신을가하야 최후적 필사의노력을다한결과 금년사월부터 성적을보면 매달륙천원이상의 증수가잇서 일개월수입은 이만삼천원까지에 달한바 이와가티될지라도수지상상은아직도권도가료원하나경영책임자는부영쌔쓰의업적이호전의도중에잇다하야크게락관을하고잇는중이라한다

炭坑爆發로 六名行方不明
북해도에서

【岩見澤二日至急電通】 이일오전구지경 북해도 공지군삼립산촌귀춘별탄항 (北海道空知郡三笠山村幾春別炭坑)에서 『가쓰』가 폭발하야입항하엿든광부십사명중겨우다섯명은바거나왓서무사하엿스나남어지륙명은완연행방불명이되어절망상태에빠젓다한다

己妻毒殺犯 十三年에不服
쥐잡는약을감긔약으로속여
村處女에반한男便

충남서산군태안면동문리(忠南瑞山郡泰安面東門里) 주류판매업(酒類販賣業)유창옥(兪昌玉)(三六)은살인(殺人)죄명으로공주(公州)지방법원에서십삼년징역을밧고 경성지방법원에 불복공소하엿는데 그는전긔 본적지에서최호준(崔浩俊)의 장녀와 결혼 고동거하야오든중 김춘옥(金春玉)이라는처녀에게 마음을두고 동정을구하엿스나 김춘옥은 안해가잇는사나히라고 강경히 거절함으로 유창옥은 지난칠월십사일 안해가 감긔로누어 잇는틈을타서감긔의 신약이라고 거짓말로 쥐잡는약을먹여죽이엿다 한다

立川京城間 長距離野外飛行

이일립천(立川)을발한 대도세(大刀洗)비행제○○련대의 립천경성간 장거리야외비행의 일본대대긔는 삼일오전팔시십오분 대도세비행장을출발하야 경성에향하엿고 또이번의○○는 금조다섯시삼십분립천을출발하야 대도세(大刀洗)로 향하엿다

듸-젤機關으로 太平洋橫斷飛行

【東京二日發電通】 미국비행가 막그도벨·콘나랑씨는 금월말 아메리카를출발하야 동경에 비행하기로 되엿는바 사용긔는 『듸이젤엔진』식『버랑카』긔인바 이 『듸이젤엔진』에의한것으로태평양을 무착륙으로 동긔에모험비행하는것은 이것이 처음인것만큼주목된다

『소바닐』을발으기전의얼골

『소바닐』을바른후의얼골

최신발명 죽은깨약 ソバニル 소바닐

누가죽은깨는업시할수업다고말합니까 그는아직도『소바닐』이잇는것을아지못하는이로이섭세긔에서휠신뒤떠러저사는가련한사람임니다 『소바닐』이발명된후로는죽은깨잇는얼골을남에게보인다는것이크고큰북그러움이되고야말엇습니다 아모리죽은깨가만코얼골이검고붉은이라도『소바닐』을발으시면일개월이내로놀날만치입분얼골이되는것을보증함니다 保險付三圓試驗用一圓

到處藥店化粧品店에서販賣함

總發賣元 京城府社稷洞二一七 竹內洋行 電光化門一三一番·振替京城七九番

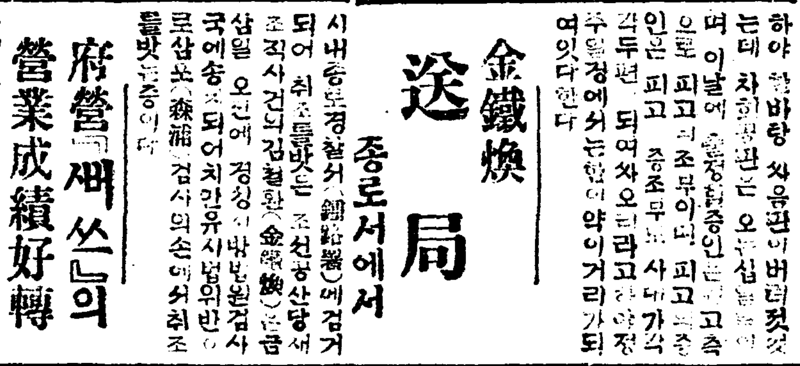

公認서울아이一式

學校用 五圓五拾錢均一 蹴球靴 京城公平町 洋靴製造卸小賣 서울

急告

本人이金鶴圭李吉鎬等에誘惑되야所有土地證明과印鑑及實印을强奪하엿나가李吉鎬의自服으로右證明印鑑並實印을還推하엿스나後弊를防止키爲하야橢圓形實印을改刻하고從來使用하든形印章은何等의事가有하여도本人은責任이無하오니內外國人은一切勿見欺하시오

忠南論山郡豆磨面奉寺里一九五 鄭望

품질과형이새로운店 紳士服店 エンド 京城長谷川町 電話本局二三六六番

評好大氣人大然斷

創立壹週年紀念自祝 來十二月末日까지 四割引宣傳 ◇弊社大特長…最高品質、工作殿守、最低價格、親切主義

特製高級短靴八圓半品 五圓二十錢에 舶來國誇短靴十圓品 六圓에 舶來茶キッド短靴十一圓品 六圓六十錢에 但編上靴는各壹圓式增 地方前金注文엔送料無料附屬品外지 代金引換은送料五十五錢加算함 廣告와조금이라도相違되면返金

京城齊藥町二丁目四○二 孝昌社製靴部

淋疾 痔疾 責任契約 治療所

一週日以內膿汁停止 二週日以內淋絲根絕 二十日內에完全治癒

▲手術無苦痛 ▲根治 ▲小無苦 ▲漢藥秘方 ▲折扱

京城府 光化門電話一三五九 全一醫院

◎肺病의神治

凡人體의諸病을輕視할바無하나尤히肺病은自國家로多究多治나長久한時日을經過한外라近代手術과各種의藥으로治療하야도中이나醫家와病家一致하야難治病으로歸結하는中病源은不知하고藥餌의弊로終末이되야夜敗케하며隨하야患者ㅣ落心彷徨다가ㅣ身을終하는者ㅣ甚多하나可歎可歎이라 故로本人이多年苦心研究의決果妙方을得하엿기世所謂肺病患者를爲하야自今一個月間을限하고救世的無料診察及調藥하겟사오니勿失期時하시고一次來하시옵

但病의輕重이異하나自十日乃至二十日間以內에全快를確證하노라

其外內科 婦人科 小兒科 等에關한諸症도來議하시옵

京城東大門外新馬場里七〇八番地(新設洞電車停留場南側)

橋南醫院 醫生 延圭寅

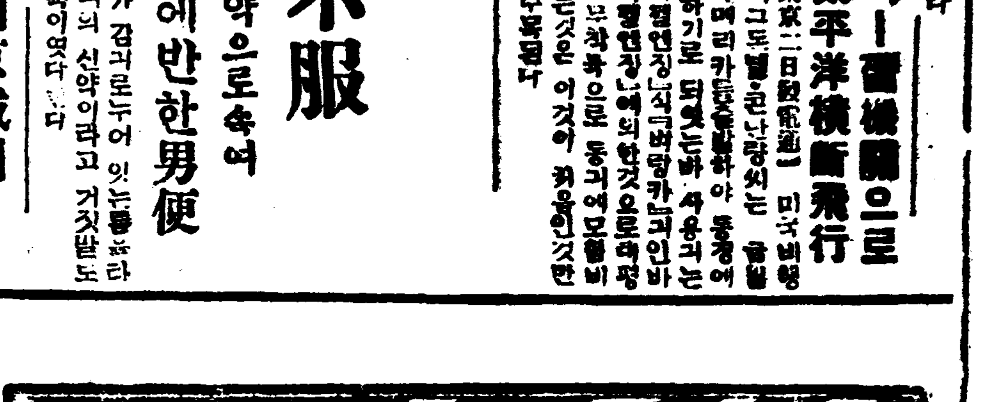

煤煙防止에는… 鷄林炭·鳳山炭

特徵 火力은內地炭·支那炭에比하야월신낫고白煙이고나업서인고로衛生上으로나經濟上으로나이업는等여러가지로이만한것이다시업고도外國이업습으로煤煙이없는無煙炭하여도고가업고木炭代用이되는多期燃料界覇王!

咸興炭入荷…品質優良

京城南大門通二丁目 朝鮮合同炭礦株式會社 朝鮮炭業株式會社

事務所 光化門 二四六 二九四九 二三三二六 電話 貯炭場 本局 八四〇〇 二三一 九九一

滿洲受難同胞의 救護金品이 遝至

本社接受

一金十八圓八十錢也 內送料二十六錢除 定友一同

兵庫縣川邊郡伊丹町大津 相助會

一金五十一圓四十錢也 內送料五十錢除

內譯

一金五圓也 兵庫縣川邊郡伊丹町 朝鮮人相助會

一金三圓也 慶南金海郡生林面金谷里 伊丹町相助會長 魯三峰

一金二圓也 慶北尙州郡外南面召上里 副會長 朴國甫

一金一圓也 兵庫縣川邊郡伊丹町攝津フェルト會社工場長 寺西巧

一金一圓也 慶南東萊郡沙上面柳斗里 役員 金景淳

一金一圓也 慶北尙州郡外南面召上里 役員 金乙出

一金一圓也 慶北尙州郡尙州面仁鳳里 役員 鄭營敎

一金一圓也 慶南蔚山郡東面東部里 役員 金元生

一金一圓也 慶南居昌郡渭川面茅東里 役員 姜尙熙

一金一圓也 慶南宜寧郡□□面大廿里 役員 李源道

一金一圓也 慶南金海郡生林面 役員 朴之洪

一金一圓也 慶南金海郡□□面 役員 金永守

一金一圓也 慶北金泉郡牙浦面 役員 趙鳳道

本報熊川分局經由分

昌原郡熊川

一金十三圓五十錢也 內送料及雜費七十八錢除

仁川牛肉商組合

一金二十一圓七十錢也 (以上은慶安丸分)

本報仁川支局經由分

一金三十三圓八十錢也 衣七點

內譯

一金十二圓十錢也 朝鮮郵船株式會社慶安丸船員一同

本報麗水支局經由分

一金六十二圓十六錢也 衣類十點

一金六圓五十錢也 麗水公立水產學校生徒一同

本報蔚山支局經由分

一金三十九圓五錢也

本報大阪販賣所經由分

一金二十二圓五錢也

內譯

一金廿一圓五十五錢 在大阪忠淸親友相助會도우리 大阪總販賣所에依賴分

一金五十錢也 大阪中河內郡布施町 朴翼均

本報宜川支局經由分

一金十五圓九十八錢也

內譯

一金十四圓八錢也 宜川砂防工事人夫一同

一金二圓四十錢也 宜川郡山面鷲山夜學生 宜川郡南面三峰洞

本報淸原支局經由分

一金四圓九十五錢也

本報川內里分局經由分

一金二圓六十錢也 (內送料十八錢除)

李宮潤氏가募集하야本報川內里分局에依賴한것

本報鎭津支局經由分

一金一圓也 衣服二件 內送料二十七錢除 新盛樓主人

本報玄風支局經由分

一金廿七圓六十五錢也 內送料二十九錢除

一金二圓也 朝鮮日報支局員一同

一金五十錢也 金錫培

一金二圓十四錢也 內送料十八錢除 東京市淺草區山谷町五八

今日計 二百八十五圓 六十二錢也

累計 四千七百九十四圓二十錢也

衣類 今日計 十九點

累計 三千百四十七點

學藝

隨筆 旋風七旬間 (一)
—送年雜感片片—

宋影

一、八月十日

一九三一年도 이저는 지버가려한다

피가 열키인 巨大한痕蹟을 남기여놋코 괴운차게 지버가려한다

大英帝國의金本位實施 印度인되의圓卓會議行 前西班牙皇帝陛下의終身禁錮刑決議 滿洲事變 國際聯盟의『아옹』理事會 大工場閉鎖 失業者洪水 檢擧風

그러고 蘇聯의五個年計劃의 倍大的實踐 等等等

이런것들이 一九三一이남겨놋코간 最大의 足蹟이다

×

이러한 一九三一의마지막겨울은 작구 깁허만들어간다

北岳머리에는 눈빨찬陰鬱한구름이 大地를 威脅하고잇다

밤마다 한울에는 적은별들이 떠러질뜻이 떨고만잇다

부엉이와지 크게운다

一九一四代의 마지막 時節보다 數百倍나 더ㅣ한 深刻한겨울이다

男마다 火爐를되려놋코 煙筒의煙氣는 쏘다저나온다

(中略)

다비신은친구 팔내는친구들은상화(霜花)안진 흔壁만 치어다보고 눈을떳다감엇다하면서 손을 부비고안저잇는모양이 눈압헤 선ㅣ하게낫타난다

우수수헤지는 콩밥덩이 딸각하는 문구녕여는소리

웃는소리

贖치는소리 暗號소리

진커리치는소리

이 소리소리들은 한데합해서 우리보다도 더ㅣ크게 들닌다

겨울한울의 마른벼락소리가 다른것이 아니라 이런소리

또 이보다 더生氣잇는무서운소리들일것이다

×

우리들 『캅푸』陣營에도 이갓흔 겨울을 마지할시독힘準備를하고말엇다

一九三一年八月十日

이날이우리들 캅푸同志들이(在京한一部同志) 이겨울날準備를始作한날이다

同志懷月이 C署留置場의신세를지은지 한달만에 林和의모양도엄서젓다

그뒤 얼마뒤에 八月十日날 우리들在京한中央委員들은모조리 檢束을當하고말엇섯다

왜 檢束을當하엿섯슬가?엇더케 다시白日의몸이되여이러한못대이나마 삽게되엿는가?의『外伯』은나는 말하지아니하려한다

다만七十餘日동안의지낸이약이의『조각』을秩序업이써던질가한다

이리하야 지내가는一九三一을뜻잇게 보내이려한다 닥치는새해를 더ㅣ힘잇게마지하기爲하야—

二 數업는七夕밤

一男부터九男까지—

우리들은 한房에한놈式 들어잇섯섯다

예는 그런 나무방속에 들어안젓기가 똑일마진 三伏中씨는여름이다

나잇는四房에는 新幹會解消委員C君과 學生運動事件의H君이잇섯다 그外에는 阿片쟁이 詐欺스리ㅣ等等의 雜色親舊들—모두合해서 여덜이엿섯다

한便半밧게안되는 마루방에 半裸體의八人親舊는 썩난살을맛부비고 마조보고안젓다 똥통이나 열어야 이러스는以外와 밥이나 먹을여야 입을여는以外에는 고머로 벙어리요 안진뱅이 노릇들을하고잇다

얼골은 퉁퉁하고 허엿타똑묵갓나 머리발때문에 『귀』의반토막은 업서저버렷다 그러나 두눈만은 별가티번쩍인다 내가잇는房 四房은 入門과베스둘이 마조나잇서서 出入하는사람눈치다보기에는 아조適合할것이말할것도업다

適하두—이놈—사흘—

차차날이 갈스록 우리事件의동무들의 出入은자저진다 나는—우리들은—아리돌이 한번드나드는것보다도 동무들이드나드는것이 더—볼수가업섯다

왜? 섭섭은 울노지를못하고 빗둘거리는냐

왜? 젊은녀석들이 젊은이가티 열추가되여서빗둘거리고단기는냐 말이다

×

아즉까지 戱稟한取調는어느가운데에七夕은 닥치여왓다

그까진七夕이 무슨상관이잇겟느냐마는 파리소리만 들어도 神奇한 이房속에 안저서는 엇전지 오늘이 七夕이지하는 가벼운울님이 가슴을쎄린다

七夕이라 前例에依하 비가온다

왼終日 사늘사늘비는쇠치지를안는다 똥밧게펏닙팔이보이는나팔꼿(朝顔花)은 비빨속에축느러저서 흔들거린다 느러진꼿을느러진꼿을비는 짝구여린다

비도人情업는개자식이다 엇저자고뾰얏는꼿닙팔이를 저러케자지 축느러지게맨드러놋는냐?

露國의五個年計劃과 써ㅣ나ㅣ드쇼우翁 (上)

朴勝極

『쇼우는 光輝잇는 人間이다 그러나그는鬪士는아니다 資本家側에도우리들側에도다만그는貫通되는客이된뿐이다』

『우리들은 쇼우를 우리의同盟者라고잇는다 그러나그는 定規를버서나서 資本家를깁부게할言動을 할는지도몰은다

그는그結論을맷기爲하여 러시아에온것이다—그것은 資本家의러시아評은 虛僞라하고 러시아의××主義建設은 西歐에서想像하든바보다는자못크다고—

××

七月二十日아츰에 그는外務人民委員長리도뷔노프와 敎育人民委員長루나찰스키ㅣ를비롯하여 數百의勞働者의歡迎裡에모스크바停車場에到着하여서 크레무리의레ㅣ닌廟를 應訪하고 勞働者의休息所等을求見하고 레ㅣ닌그라드로갓섯다

그곳의歡迎會場은活動寫眞館이엿는바 라듸오裝置에다××主義建設을 極力的으로贊揚하며 레ㅣ닌의遺業을 無限感謝하며 레ㅣ닌의演說을吐하여 全歐羅巴사람들이듯고 駭異할만치하엿다고한다

七月二十六日은 쇼우翁의七十五歲되는 誕生日임으로 이것을祝賀하기爲하여 모스크바로다시와젓다

이곳에서도 亦是쏘베트에對하여 贊揚하며 리드뷔노프와 루나찰스키ㅣ를稱讚하고 方今레ㅣ닌의後를 繼承하고잇는스탈인을 만나보기를願하는 戱曲한演說을 하엿다고한다 써ㅣ나ㅣ드쇼우는九日間이나 모든實際的建設과合律的制度를觀察하고 더욱이所願의스탈인面會를 成就하고 滿腔의誠意로서肯定을表하는同時에自己도革命家가 될것을主張하엿다한다

× ×

한便으로는 資本家의好感을사고 한便으로는 푸로레타리아××에同情하며빈정대기잘하는主人이든 써ㅣ나ㅣ드쇼우도 이모든施設—五個年計劃의實蹟—을보고는(中略)旅行하는者들도 만엇다 그는英國에到着하자即時 獨立勞働黨夏期學校에서 쏘베트러시아에對한講演을 하엿는바 『콩! 쇼우까지도 우리便에 들시안는구나』하고 感慨無量하엿다 그는 발서색르조아지와및색르新聞의攻擊의的이 되고말엇다 그는英國으로 돌아갈때에 쏘베트러시아에對한 演說을하엿다(中略)

그外에도 各種講演會와出版物에 은입업시쏘베트五個年計劃의成功을발하고 잇다하나 世界的文豪써ㅣ나ㅣ드쇼우翁의方向轉換이야 말로尋常치안은일이라고하겟다

勿論이것은 색르조아들이써ㅣ나ㅣ드쇼우를 더욱더憎惡하게맨드는것이니 우리로서는七十五歲나되는老翁의 새로取할바方向에對하여 興味잇고또眞摯하게 觀望치아니치못하겟다

× ×

이와가티 쏘베트·러시아의五個年計劃의實蹟은 써ㅣ나ㅣ드·쇼우翁의行動에까지도 미친것임으로그可能 不可能을여기서말할必要조차업다고생각한다

이에添言하고십흔것은 今年世界푸로레타리아文壇에서『三個의眞奇한事實』이잇다는것이니하나는 마심 쏘리키ㅣ가伊太利로부터 돌어와서 러시아×××에入×하엿다는것과 둘재는人道主義的作家로만 로ㅣ란이過去와敗殘하고 쏘베트同盟에歸出하엿나는것과 셋재는우리가 이에서問題삼는써ㅣ나ㅣ드·쇼우의轉化이다(下略)

—一九三一·十一·十一—

建築物에나타난 時代의社會性……(一)

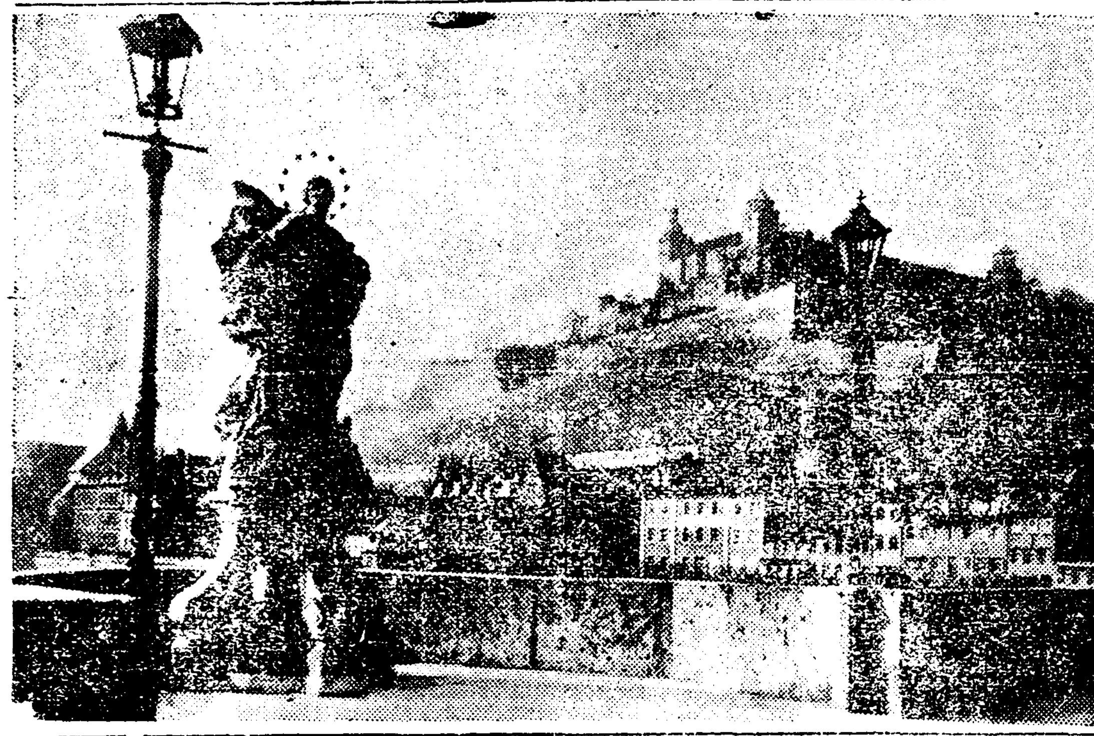

建築物이社會生活에잇서서重大한要素인以上 그것은그時代時代의 一代의社會性을表現한일이다 그代表的建築物은 가상잘그時代의 支配的階級의 社會性을 表現하지아니치못하는것이다

『騎士道』가 昌盛할때의中世封建領主의城郭은彼等의 武器의威力과全社會에 對한絕對的인專政權力을가장잘表象하고잇다

『寫眞』은三百年前一六三一年으로부터 三十年間獨逸을中心으로北歐一帶가 戰亂에휘말녓든三十年戰爭에잇서서 瑞西에依하야 其後三百四以上의戰亂으로와르쇼쌜그을 防禦하엿든威嚇그것과가티 聳立하여잇는마데엔베르그城의 遠望

新聞大學과大學新聞 (四)

新聞研究機關設置와學生新聞發刊을促함

梁在廈

二、大學新聞

大學新聞이란 一大學의學生生活記錄인同時에 大學이라는特殊社會에서그『외』의 心的交通機關으로 存在되는新聞이다 그의目的은 新聞自體의研究에도잇지마는 運動競技,人事等學內의『뉴스』報導를 비롯하야文藝學術 時事 論文等으로思想交換의役을함이더욱크다 一國의學生運動의 尖端과並行하지는못하드라도 學問과研究의自由를確保하기爲하야싸워가는자최와 또는모든事物의現象을 純眞한學徒들의손에서 科學的理論下에 檢討批判되는것의表現으로되어잇는것이 또욱그의特色이며 恒常學內에서協動宣傳組織의任務를 擔當하고잇슴이그의生命으로되어잇다

◇

大學新聞의創始는 距今百六十年前으로 北米合衆國이아직英國의 植民地로잇든 一七六九年에『한노버ㅣ』의『다ㅡ트마스』大學에서學生新聞을發刊한것이米國에서最初인同時에世界의最古記錄으로되엇스나現今은적어도新聞이發行되는나라大學이잇는곳이면大學新聞이업는例가업다 前項에서列擧한新聞學의講座가잇는大學에는日刊新聞이發行되고其外는週刊旬刊月刊等으로大學의『뉴스』報導에忠實한揭示板이되는一面에學生生活을批判하고大學의自由를爲하야鬪爭하는言論機關으로되어잇나니

大學新聞은그大學學生을背景으로發刊되는것이지마는 그의存在는社會的文化的으로寄與하는바가큰것임으로 一般의注目하는바되어 讀者가一大學在學生數의 幾倍를超越하는것이恒例로되어잇스니 一例를들면米國『일리노이스』洲立大學에서發刊하는『데ㅣ리ㅡ일리니』紙는同大學의 在學生이不過千餘名임에도不拘하고 新聞販賣部數는 三萬部를突破하고 잇스며『미스리』洲立大學은 在學生三千八百名에新聞部數는八千餘部에達하며 各國의大學新聞이學生街에서는勿論一般的學界에서非常한支持를밧고잇다

◇

日本에서는 一九一五年度에慶應大學에서『三田新聞』을發行한것이東洋에서新記錄을 지엇고一九一八年에는東京帝大新聞一九二〇年에는早稻田大學新聞等이次第로發刊되어 現今에는京城帝大를除한各帝大와都市地方의大學專門에는 모다學友會의重要事業으로學生新聞이發刊되고그數가全國을通하야五十餘種에達한다 東京에는都市八大學新聞聯盟이組織되어 文部當局에서思想善導로 社會科學研究會를解散식히며學生에對한彈壓이甚하며 따라서新聞取締가嚴重한지만은 그들이大學及大學生의全意識을正確히發現식히기爲하야 努力하고잇는것과過去에잇서서學內에서一步를나아가普選促進運動에活動하고年前軍事敎練의問題가되어『學問의十字架를侵害하고研究의自由를××化하며 一切의敎育機關을××化하는것이라고 反對運動을展開한것은그運動의可否는姑捨하고東大、早大、立大等日本大學新聞으로서의莊嚴한記錄이다

西班牙文豪 死後의光榮

西班牙文豪故『빈센트·브라스코·이빠니에스』翁의遺骸는 只今그의終焉地『만톤』에뭇처어잇는데 今番同地에서翁의遺骸를 本國『발렌자』의港市로옴기게되엿다 그것은翁이일즉 前西班牙皇帝『알폰소』王을痛罵하여 드되어佛國으로 亡命하게되엿든大共和主義者이엿슴에對하여新政府가敬意를表한것으로翁이決코 單純한文豪만이안이엿든것을 表示하엿다 當日은『발렌시』港의船舶이모두문러翁의亡骸를歡迎하야翁의靈을弔慰하려이라한다

文藝評論의大衆化 (上)

文學의昇天과評論의幇助作用

安柄瓏

野球를求景하라면그『루ㅣ루』의法을모르구는 試合의經過를完全히알기는不能하다 그러나『힌닝』은求景할때는競技者의優勝劣敗가一目明然하다 그럼으로野球는『힌닝』보다複雜한競技임에틀님업나 그러면이鬪을들어野球는徒走競走보다高尙하고價値잇는競技라고定義할수잇슬가? 筆者는一言에否라고對答하겟나

우리들의文藝運動이獨特하게發展해왓다는것은 누구이나肯定하는事實이다 그러나이것은故意의宣傳이다』

이것은『압톤·싱그레아』의卓見이다 文藝가感情의組織物이며 思想 意思또는心理의傳達物이며一定한形象에依하야表現되어잇는以上 必然的으로第三者에能動하자안흐면안된나 한으로作者의主張、見解行爲또는心理의組織的傳達物인文藝에잇서서는뻐로는

或無意識

的일지모르나恒常무엇을說明하는것이며第三者에게읽키게되는것이다 그러면或種의文藝作品을 鑑賞하며理解하는데特別한素養과一定한準備를必要로하도록그것이發達(?)되여잇나면이것은勿論文藝의正當한發達이라고는말하기어렵나 大衆의現實的水準을超越하야그곳에엇더한絢爛한꼿이피여잇든 그곳은結局空虛한存在엄에틀님업는것이다 그럼으로『스포ㅣ츠』에잇서野球와가치一定한素養과準備가 그것을觀賞하는데必要되는文藝作品은 內容이비록複雜하다하더라도 바로價値잇는作品이라고는 斷定하기어

마치滑走하든飛行機가不知不識間에離陸하야昇天하듯 不知中에陸地를떠나서 特別한境遇에高昇해버렷나는것을意味함이다

運動競技 의價値의高下를 決定하는배잇다면 그것은體育에미치는影響에依하야決定될것이지 觀客의興味如何로는決定하지못할것이다

그러나文藝作品에잇서서는藝技와가티는規定하지못한다

『그一切의藝術은宣傳이다』뻐로는無意識的일지모르나 大槪는

나意識하는 먹다 여기서내가一定한概念이니準備이나하는것은 現在우리들이눈使用하는言語나文學을理解하기爲한 것이 아니라 所謂 『색르조아』文學이라는總稱되는 모든旣成文學의甘味 妙味를感得하는必要上의嗜好物을 意味함이다 本來旣成文學을鑑賞하자면 過去에잇서數十冊의專門家的修地에到達하지안으면안될必要가잇섯다 萬一이러한修地에到達하지못한사람이잇스면 그사람은 아직文學을理解할資格이업는사람이란格印을씌어鑑賞以下의地位에내려트려 그사람으로하여금 藝術의獲得을促進하엿다 이써문에우리들의文學은現著히高踏化되엿으며따라서그讀者도高踏化되엿다는嘆息이 偉大한

光輝에넘

칠만한効果를나타나게된것이다 이럼으로作者와讀者는非常히接近하게되엿으나 그反面에는作品의支持者가 極少化되여 結局에는大衆과絕緣하게까지된나는불나운結果를 가저오게된것이다

『색르조아』文學이沒落의境地에까지싸지게된것은勿論作者의 世界觀또는이것을包容하고잇는社會目的의諸條件에起因하는바이지만은 무엇보다도『색르조아』文藝批評家가 그들이偉大한使命을遂行함에잇서 一種의帮助的作用을하엿나든事實도重要한理由의하나이다

내가이곳에서提唱하고하는文藝評論의大衆化는그러한歪曲의矯正이며 『푸로레타리아』文藝의正統的發展에의 運動에還元을提唱함이다

新春文藝懸賞募集

一幕戲曲 一等一人『賞金二十圓』 二等一人【賞金十圓】

劇本으로 利用할만한 創作戲曲이라야하고 舞臺面의構想圖와 衣裳考案을添付하여도조흐니 上演(但上演時間으로는三十分以上)

「콩트」 三人【賞金各五圓】

複雜한內容을避하고 될수잇는대로 寸感에서 取材하되『넌센스』에 이르지안코 新鮮한氣分으로보여줄일『但十四字一行으로하고 百行內外로』

詩歌 自由詩、時調、民謠、童謠 (賞金各五圓)

剽窃과模作과 飜譯을絕對로避하고 創作으로할일 (篇數는 無制限으로하고民謠와童謠는 그리듬이 曲調에맛칠수잇도록할일)

期限 十二月十五日

『注意 한번投稿한바에는 絕對로原稿를 返還치안흠』

朝鮮日報社學藝部

濁流

李揆元

暑人들이 흔든다
누렁게 흥항진거품을 끌떰
쏘드며
비단을 씌워좋은 ××의복판으로 흘어간다
어쩌人날 꽃다발로 장식한
××의 榮光은생각도 하지
마라
지금부터처오는 급한물人줄
기만이
소스러치는 여울울내며 밀
려가지않느냐
좋은 꿈자리의 깨으려진
記憶
덧대한 最後앞에서 영영떠
나려간다
울기찬 호흡을 마시고있는
허파는 고동을내며 뚫고있
나니
탕탕탕
濁流에 몸받히는 저주바은
××에
金빛××도 灰色의거리도
朔像같은 얼굴도 調刻으른
된 肉體도
위급한 호흡에서 갑없시
떠나가는구나
그러나 우리들은 확실하게
다름이있다
그것은 生命을 좀실하는오
늘의 文明—
毒盃에취한 傳統과詭辯과
또는 온갓××가
날타나는光明앞에서 떠나는
날을 깨다름이다
밝어오는 世紀의 선명한
豫言者여
不純××의 默示나리는
濁流여
진실로 ×××은 네가흥를
뒤에……
진실로 ×지×는 네가흥를
뒤에……

近詠一東

紫專 南宮浪

가는님

올려잡은 수매스자락 뗑지

고서 갈줄이야!
갈테면은 잘도가소 넘을어
이 말리리만
앞길이 險궁다 하오니 그
들쉬려 하옴네

넘보내고 도라서니 눈물며
여 아득한데
한발사욱 또한거름 情에지
쳐 못거를래
차라리 넘을따라서 同苦樂
을 하리라

江村

江村에 해저므러 물찬저비
나라들고
힌놋매 바람맞아 가는듯
도라드러
無心한 갈메기떼는 오락가
락 하느니

南浦에서

바라보면 飛燈島라 반짝반
짝 돌리였다
사랑도 깨지였다 또나시
반려여를
아마도 人生의삶이란 귀련
듯도 하여라

世界라듸오祭 十八個國의交歡放送

【東京二日發電通】今年도돌발코니』가無線電信을發明한지三十年에相當함으로來十二日記念日을期하야世界라듸오祭를舉行하기로되엿다 此日은世界十八個國이參加하여日本時間午前五時부터八時까지交歡放送을할터인바一國이放送할時間은十分間式이다

紀行 鎭溟城址를차자서 (上)

李永熙

W兄!

元山이라면 明沙十里 松濤園을聯想할것이로며 明沙十里나松濤園이 本是元山의것이아니외다 鎭溟城址라면 팍도감람일듯하되 오히려里數로는明沙十里나松濤園보다 가까울法인것으로도 멀지안은것이 鎭溟의城址외다 그러나해마다여름철에元山으로는 幾千數萬의사람은 明沙十里를발하고松濤園을불으되 鎭溟城址에는너무도冷然하야 그일홈조차아는것갓지안사외다

W兄!

지난日曜日은퍽도따스한날이엿슴니다 霜厚如雪이라면 좀白髮三千丈式이 될시몰으지만初霜으로서는퍽도무던하엿슴니다 아참에H君과가티 집을떠날때에는 盤上에뒹구는 水晶珠가튼가을날이엿슴니다 場林洞에서우리는 兩三年이나 假敎場으로쓰든 문허저가는 東拓집자리를보면서 一路鎭廳를向하여갑니다 이날의元山郊外는퍽도아름다웟슴니다 紅葉勝於二月花의景은아작일느지만滿目에는 한창넉어가는 곡식의黃金가튼물결뿐이엿슴니다

W兄!

元山明沙十里나 松濤園의蒼波가 해마다 無數한사람의몸을 길너주고 씻쳐주되 元山에서살면서 海水浴못하엿다면 사람이 닭어서죽는다고할때 엇재그들은퍽도웃을것이외다 黃金가튼물결은 元山郡外에 넘치는그사람과 엇지다르릿가? 이 고기와밥을먹지안는냐고하고잇슴니다 수時에는 村落을산길곳넘실넘실하고잇습니다 그러나 이卿업는 아름다운물결에서마음노코행복하사람이 그얼마나되릿가?

W兄!

葛麻驛도지나서三馬場 우리는내를쉬고 樹木이 鬱鬱蒼蒼한마을을向하여가나이다 이곳이우리가오날目的하든鎭溟城址잇는곳 德源郡縣面星羅里외다 그러나普通은『질명』이라하야 넷鎭溟의자최를오직이한마되에남겨내려오는것입니다 洞內於口에老樹가등을굽으리고섯는것이 발서우리의期待를 한層더붓도드며 樹木새로隱見하는 기와집이며 낫가리는 우리의거름을재촉하는듯하엿습니다 第一몬저에들어서면서 나는 洞內의 渴症도안나는것을 물을마시엿습니다 味如甘露라고까지는 形容치못하겟지만 都市에서 맛보는水道불에比하면 甘露와갓다한들 무삼過言이되릿가? 同行H君에게一飮을勸하엿슬때그는 그만拒絕하고말엇슴니다

W兄!

H君은오날걸음에 渴症이업섯슴니다 나亦배차게하는渴症은업섯서도 억지로라도마시아할渴症을띄로가지고 잇섯슴니다 이것이H君과나의相異點인만큼 二三十里의길동무를 快히承諾하여준그의友情엔 感謝치안을수업섯슴니다 맛참이여우물젓草家집마당에서 姑婦인듯안두女人이 多情스러히 실을낫코잇스며 겻집에서는 천짜는들소리가 가을하날빗흠뻥뻥하게울려오나이다

『이러케하여서 천을 짜면利가잇슴니까』 물엇더니 『아니이것은막실이온』 期待와 어으려지는答을듯고 疑評안눈으로 실을仔細히보니 그것으쓰더기 곳치로켜낸 굵고것츠른 明紬실이엿슴니다

昨日到城郭 歸來淚滿巾 遍身綺羅者 不是養蠶人

이라고 今昔을勿論하고蠶婦의身勢는낫찬가지인가보오나

『이마을에우물이 몃치나됩니까』 물엇드니 속으로세여보는듯한참잇다가 『네군데지요』하고 밧부게실을잇고잇습니다 일하는데未安하기짝업스나 『이웃山에 城터가只今도잇습니가』 하엿드니 『글세잇다구는 합시오만은볼수업지요』 하는答을엇고나는오날의 걸음이 水泡에도라가지안을것을 多幸으로역이면서 이곳을 辭하고 城址를자자山으로올나갓슴니다

라듸오

十二月四日

午前十時三十分氣象槪況各地天氣實況 十時四十五分料理日用品時勢 正午 時報 뉴ㅣ스 午後〇時二十分音曲萬歲 一時常識講座異洞潤 二時十五分家庭講座 三時四十五分뉴ㅣ스公示事項 五時四十五分 라듸오體操 職業紹介事項 六時이야기 六時三十分英語講座 七時뉴ㅣ스公示事項 七時三十分趣味講座 八時라듸오드라마 八時四十分 筝曲 九時連續講談 九時三十五分氣象槪況 各地天氣實況 時報 京城坐唱 姆聞東

新刊紹介

◇幼年畵報(十二月號)定價十錢 發行所平壤府新陽里四八一 千東무社振替京城一八七一〇番

明日

全朝鮮毛絲編物個人展

四日五日上午十時부터鍾路青年會舘에서

主催 中央基督教青年會

後援 本社學藝部

入場料五錢

一等當選長篇小說 旋風時代 (28)

韓仁澤作 安碩柱畵

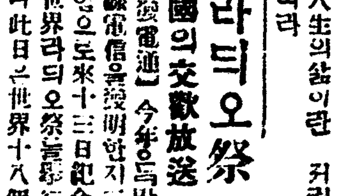

음모 (一)

련숙이가 자긔의눈치를밥더 차린모양이다 창선이는 련숙이를보고 증매를서달라고할생각은잇섯지만 참아입이써러지지아니하야 말을못하얏던것이다 그러다가 련숙의입에서그말이먼저나오니 수는수나난듯이

『말이낫스니말이지 명순이는 참똑똑하드라 아주결혼은안한녀자냐』

『지금은제가만혼녀자예요』

『문제라니 무슨문제』

『어머니가 식집을가라해서식집가기실라고 집을아조나왓담니다』

『왜 식집을가라는데 집을나오다니 마음이맛지아니한곳으로 가라고해서?』

련숙이는한번웃고나서

『그런답니다』

창선이는 명순에게 가장동정하는듯이

『그러치 그래야되지 마음이업는데로엇더케가나 어머니도 망령이지 지금이어느때라고십년전이나 이십년전세상과똑가치생각하는모양이로군 어머니나아버지가 결혼을주장하든때는벌서 넷날이엿는데』

이러케말하엿다 집을아조나왓다는말을들으니 명순이가금방자긔의것이된것가티생각이나며 독안에든쥐와가티생각이낫다

『집을아조나왓더니 이제무얼엇더케 살어가겟다는렌구』

『어데나 취직을하겟다고 하든데요』

『그러케얼른될가』

『명순이가 사랑하는사람이잇나요 그사람이이 은으로드려갓는데 그동안은엇던이면나온네요 그동안은엇더케하여서라도 먹고살어가겟다고한담니다 직공이되든지 지노릇을하던지』

련숙이는이러케말하고는 명순의모든사정과형편을한아도빼여노치안코낫낫이이약이하엿다 련숙의맘을듯고잇던창선이는

『참마음이강한녀자인데』

이러케말하고 명순이를수중에너키가용이치못할것을깨다랏다

『사나희가되여가지고 그만한녀자를 마음대로못하겟슴니까 내가만일사나히드면 그까짓것 집이야』

련숙이는 옵바가 락망이된것을알고 그의용기를내여주기위하야 이러케말하엿다 엇더케하든지 옵바를속여서 명순이를 타락시키려고하는것이련숙의유일한목적이엿는데 옴바가자신업는소리를할때면 마음이갑갑하엿다

『옵바힘써보십시요 먼저내가소개를하여둘터이니 명순이와대면하여가지고 옵바의수단대로하여보세요』

창선이는 아모말도업시안젓다가

『나ㅡ틀렷나 술마시는사람을 실혀한다는데 내가수난을부린다고하더라도 신료할니가잇니 일이안될나니 뭘배이다ㅡ만치웨그날밤 내가술거워 그방분을쎌넛슬가 그것참』

『아니옵바 술마시는것좀이야 내가 명순이에게잘말하야 옵바가그러케 방탕한사람이아니란것을암시하야드릴터이니그후에얼마든지 옵바가커리할수잇겟슴니까』

창선이는 녀자에게는 여러번 한일을하던시 자신이잇다는듯이 처음을한번쉽키고나서

『그것만해결이되면 그다음의일은 뗑수에올라먹기보담더쉬웁지 엇더한년이라도 걸니기만하면 넘어가지 더욱이 명순의지금환경이 그러한것만큼 내수중에너키는 아모것도아니지』

이말을들은 련숙이는 자긔가계획하는일이 쉽웁게진행이될것을알고마음이퍽깁벗다

『자ㅣ엇더케 하시겟다는말예요』

련숙이는알고십헛다

『쉬웁시쉬워ㅣ 내가알천한사람이라는것만 명순의게알녀주기만하여다우』

『아니그래도 나는걸니게하지마세요 나만걸니게되는날에는큰탈이납니다』

련숙이는자긔의신변이부서윌다 만날 자긔와옵바가공모하여가지고명순이를 꼬굴에너엇다는것을 이다음 철하가알게만되면 두남헐것도업시련숙이는 철하의게서 버림을바들것을 잘알고잇섯든닭이엇다 만날그러케만된다면、도로혀안한이만못한일이라고、련숙이는생각하엿다

『그까지것은걱정마라! 네가집으로 내려간다음 엇더한괴로움을보아 내수단것봐한이나두고봐라』

『참그러케합시다 아모조록내힘홍이세상사람의입에오르내리게는하지마서야해요』

련숙이는 재삼부탁하야당부를하엿다

不死鳥 (78)

沈熏作 安碩柱畵

장관의집 (1)

정희가 석집으로 들어간지도 여러날되엇다 계훈이는날마다 인력거로 병원출입하는것이 큰일이다 팔에상처는점점나어가는 세움이라하나 란환이뚫고 나간살을도리고 뼈쌔지굵어낸 쌔닭에 한두주일 치료를밧어서는 완치가될가망은업다。그러나 미리여러병원이나 코아래진상을 바든의사는『경과가대단히 조흡니다 얼마안이면 아조완치가 되겟습니다』

하고 굽실거리는것이엇다 그러나여전히 힘ㅅ줄이 땅겨서 딸목은 오그릴수도업고 펼수도업다 계훈이는 양관은사락이 죽어나간것가터서 근처도가기가실코 자근사랑은 비엇것만 제몸도임의로 추슬르지못하는터에 잔시중을 들어주는사람도업서서 할수입서 안채건넌방에서 긔거를하는중이나 그러나정희와는 그동안밤을건느기는커녕 엇저다눈이마조처도 못볼것이나 눈에뛰운것처럼 얼굴을돌린나 잔심부름은 방치는계집애가 마터하고 병원에갈쌔면 한팔로외투를 쎄이느라고 애를쓰면서도 언감생심 정희는 손도대이지못한다 다녀와서도 옷썸뎀이를 훌훌버서서 방바닥에다내어던지면 그것을주서서 개켜넛는것만이 정희의일이다 하루세쌔밥상을 차려서는 드려보내고 먼발치에서서 바라다보는것과 양복이불편해서 조선옷을 입것나니까 일흔아츰부터 쎄박이안저서 옷을쎄매는것이 하로동안 남편에게대한 봉사(奉仕)요 틈틈이일어나서는 영호의 뒤ㅅ바라지를하고나면해가 지고날이 밝는것이엇다。오든날밤 이후에는 남편과가티 한방에서 발치잠도자지는못하고 반직쉽직한좁다란골방으로 모시는 쏘겨나갓다。정희가겻헤 누은것을보면잡이 오지안는다는말을 식어머니를 통해서 들엇기째문에자리를싸그려가지고 골방구석으로 들어간것이다。정희는 제발로걸어 들어온것을 하로도몃번식후회를 하것만다시금 영호를 떼치고떠나 갈수도업다。도로허친가의 뜰아래방에 잇슬때가 마음이편햇든것이다。사람을사랑가려 대접하기는고사하고 불공대천(不共戴天)의원수나 대하는것처럼거들떠보지도 안는사람의 옷뒤를거두고조석 바라지를하고그날그날을 보내는자긔 자신이 가긍하기도하고

『내가 무슨명색으로 누구를바라고 이집의구둥을치나?』

하는생각을하면 분하고절통하다느니보다도 허리ㅅ바로목을매어 생목숨이라도 쓴코십헛니。그러나 그러케머무진생각을먹다가도 아모것도 모르는영호가 잠시도 겻흘써나지안코가진재롱과 엉석을부리는 바람에 찔흐렷는 눈섭을간신히펴는것이다。

계훈이는 하로종일 두눈만 멀거니뜨고 딸을느려트리고해들보내려니까 느느니 공상이요목바치느니심화다。스토관과 [illegible] 행각이머리속에 찰떡가티 들러부터서 쉭속에싸지도 떨어지지를 안는다。자다가 발고독일말로 무어라고 잠고대를하며 바람벽을 발길로거더차면서이를부드득 부드득 간다。그러다가는 미처나는사람처럼 벌썩어러나서 계집하인을 불러 술을 드려다가는 찬술을주전자째 벌썩벌썩한바탕드리긴너

『그러시면 상처에 해로워요 술을랑 잡숫지 마서요』

정희는 골방에서 사로잡는 자다가 건너가서 주전자를쌔앗고 십헛다。몃번이나 일어나 치마를 입으려다가

『아이고 그만두어라 자기몸자긔가들목누걸……』

하고 한숨과 함께술어처비리는것이엇다。

정희가들어온시 사흘되는날밤중이엇다 계훈이는 양수중에도 제일독한 『아부산』한병을 사들며 반넘어나 마시고나서 닥치는대로 세간을들부셧다

『과멸이나! 모두다 부서치고팔어라!』

외마듸소리처럼 부르지즈며 큰사람은 손도대지못하게 애지중시하든 『빠이올린』을쓰내 의거리 모소리에다가 부듸처쌔트렷다。삼천『마—크』나주고 산『빠이올린』은 아직도하는비명과함께 산산 조각이나서방바닥에 흣터젓다。

우슴이야기 投稿歡迎

그러케

모걸『나는당신을 한시라도이즌적이업답니다』

모보『그러케 내가당신은정신이못라고그러지안엇소』

우리가잇서야

순사『이놈아 왜도적질을한단말이야』

도적『네 저의가업스면나리가면직을낭할터니가ー네』

변변치못한

비관자가물속을드려다보며『아ー이놈에세상 나의게 안쏙 쌍을 못주는이 몹쓸놈에세상차라리 죽어비리는게 맛당하다』지나가든시골도인황겁하게붓들고『아ー이사람성미야 쌍안개못먹엇다고 죽어』(一讀者)

해산은해산

쑬쑬이『우리집에서는 해산을 햇는데 얼둥을낫서요』

동리로인『아이구머니 커련그래너이엄마가낫니』

쑬쑬이『아ー니 우리집바둑이 가낫서요』

답답한리유

김첨지가길에서귀머거리박첨지를맛낫다

김첨지『엇던가 귀가? 조금들니게된모양인가?』

박첨지『……………』

김첨지『귀가들니게 되엇느냐말일세』

박첨지『어ーー? 무엇?』

김첨지『답답한사람일세 아ー귀가들니게되엇느냐고무려본말이며』

그답

A『나는어제밤에 그녀자와련애한숨을쉬엇서』

친구『머ーー그무슨소린가 대관절그분이엇덧든가』

A『목괴분이엄갓태』(一讀者)

가정의학

무의하시요

【문】一、저는二十二歲靑年임니다數年前부터기침을안후가래에피가석겨나옴니다 저는貧者임으로自宅治療를하고저하는데處方을下敎하여주시오

二、牛肉猪肉等을보면먹고십흔마음은잇스나님에서낫지아하서못먹사오니고기를먹지못하여身體가弱하다하오니其무슨病이오며藥方을下敎하여주시오

三、數月前의잔능골에서무엇이쏘시는것갓기도하고확근확근나는것갓기도하야苦痛을밧다가엇던漢醫에게침을맛고(부앙을 부첫드니病이낫나가至今에와서또發生하오니무슨病인가요治療法과藥方을下敎하여주십시오(一讀者)

【답】一、極貧하시다하니안날승하기는어려웁슴니다만은醫師에게一次喀痰檢査를受하시와『지스토마』인지又는肺結核인지의鑑別을밧으신後에야비로소治療方針이스겟슴니다

二、胃가弱하신模樣입니다左記處方을常用하십시오

一、기나丁幾 二、〇
稀鹽酸 一、〇〇〇
單舍 八、〇〇〇
右一日三回每食前三十分分服

二、重曹 三、〇
지아스다ー제 〇、五
오시가에기스 〇、〇七
右一日三回每食後三十分食服

三、脊柱病인듯함니다診察하야보지안코는確診을붓시기어렵승니다脊柱를넘우쓰니지마시고每日一回式局部를日光直射에光線을쏘이시십오

(醫學博士 朴昌薰)

恢復의權威

先天虛弱症 後天虛弱症 生殖器衰弱症 神經衰弱症

보ー라크 길버ー트 兩博士 發明

更少年되는世界的名藥

回春圓

地上에生存하는모든生物은個體維持의本能及種族維持의二大本能圈內에서멋代이고循環하야永遠히이圈外에버서날수업다 더욱人間은原因如何에不拘하고生殖器衰弱은滅亡을意味할뿐아니라天與快樂에對하야不能者인深刻한悲哀를늦기게된다 이에對하야以前부터醫學界는이問題를解決하려고異狀의緊張으로써刀圭界名星等의研究의目標로되어探究한것이다 더욱人口問題에머리를써이고此問題에가장發達된佛蘭西의神經病學의大家인國立大學敎授「보라크」「길바ー트」兩博士가數十年研究의結果이藥을發見하야世界의醫學界에一大衝動을주엇다이藥은우리朝鮮의補藥인人參、鹿茸、十全大補湯等모든藥을한겁어에먹는것갓흔効가잇다獨逸伯林大學附屬醫院의有名한바ー다ー쓰博士가患者에게實驗하고絶對自信하고推奬하되 나는甚한神經病性生殖器衰弱의患者에는오래히이藥을使用하엿는데그効果는卓越햇다。그러나이藥에依한効果는決코性的効果뿐瞬時的으로作用하지안코全體機能을完成시키며全神經系統特히生殖神經의强壯과更新的作用을하여生殖器衰弱의狀態를根本的으로持續的으로恢復旺盛시킨다

主治効能

生殖器衰弱症、精力減退、神經衰弱症、記憶力減退、病後恢復、補血營養을增加하려는諸疾患、老衰弱其他의原因에依한生殖器障碍

生殖器衰弱症 房事過度、淋病、梅毒、手淫等에依하야왓던毒素로體力이減弱되며발아自體內에含有한精의欠乏으로性交의際에意를遂치못하야前에精液을射出하는所謂早漏及睡眠中夢精

神經衰弱症 睡眠不足、熟睡치못하고妄想으로感하며神經이敏感하야질恐怖性交할쌔快感을일흔所謂冷感症을일으켜家庭의不和와終末에는發狂에일으킨다「히스데리」外지招來케된다

精力衰弱 花柳病、不自然한行動、老衰、又는極度의疲勞에依하야일을함에根氣가업고頭腦遲鈍하야性的으로無力하야生活競爭에서견딜수업는症

定價 三十日分 十二圓 十二日分 五圓 六日分 三圓

局方製劑・漢方補劑藥・處方調劑

復方雙補精製造元

三工製藥社

京城武橋町九ノ一

工場 京城瑞麟洞一四五

大流行의 チタニューム(치타늄)白粉은御園

特히世界的純良無比의二酸化치타늄을原料로한新白粉

金五十錢

C2

● 學校成績은머리가第一 머리행ー할며ㅅ머리산란해서眼不進時ㅅ帽子印頭痛川

ノーシン(노ー신)

을단한번먹어보라 노ー신은森田資孝博士推奬의頭痛의偉効藥으로곳머리가상쾌해저자미잇게工夫가되니다

幸運의분은

クローム(크롬)側腕時計(引換券)도 차지하게됨니다

ライオン(라이온)煉齒磨 (小形拾五錢 中形廿五錢 大形卅二錢 家庭用五拾錢)

ライオン(라이온)齒刷子 (三號形廿二錢 二號形廿六錢 一號形廿八錢)

右어느것이나一個를사실때마다

御園石鹸 小形 (高尙優美한容器付) 一個式進呈

◎腕時計引換에就하야

幸運의분에게갈上記크롬側腕時計의引換券은左記로付送하여주시오直時現品을밧귀드림니다

東京市淺草區淺草栃際 ライオン齒磨本舖景品係

注意

ー今回의特賣品에는ー

○印속에잇는것가튼優待特賣의포쥐가붓허여잇슴으로사실때注意하여주시오

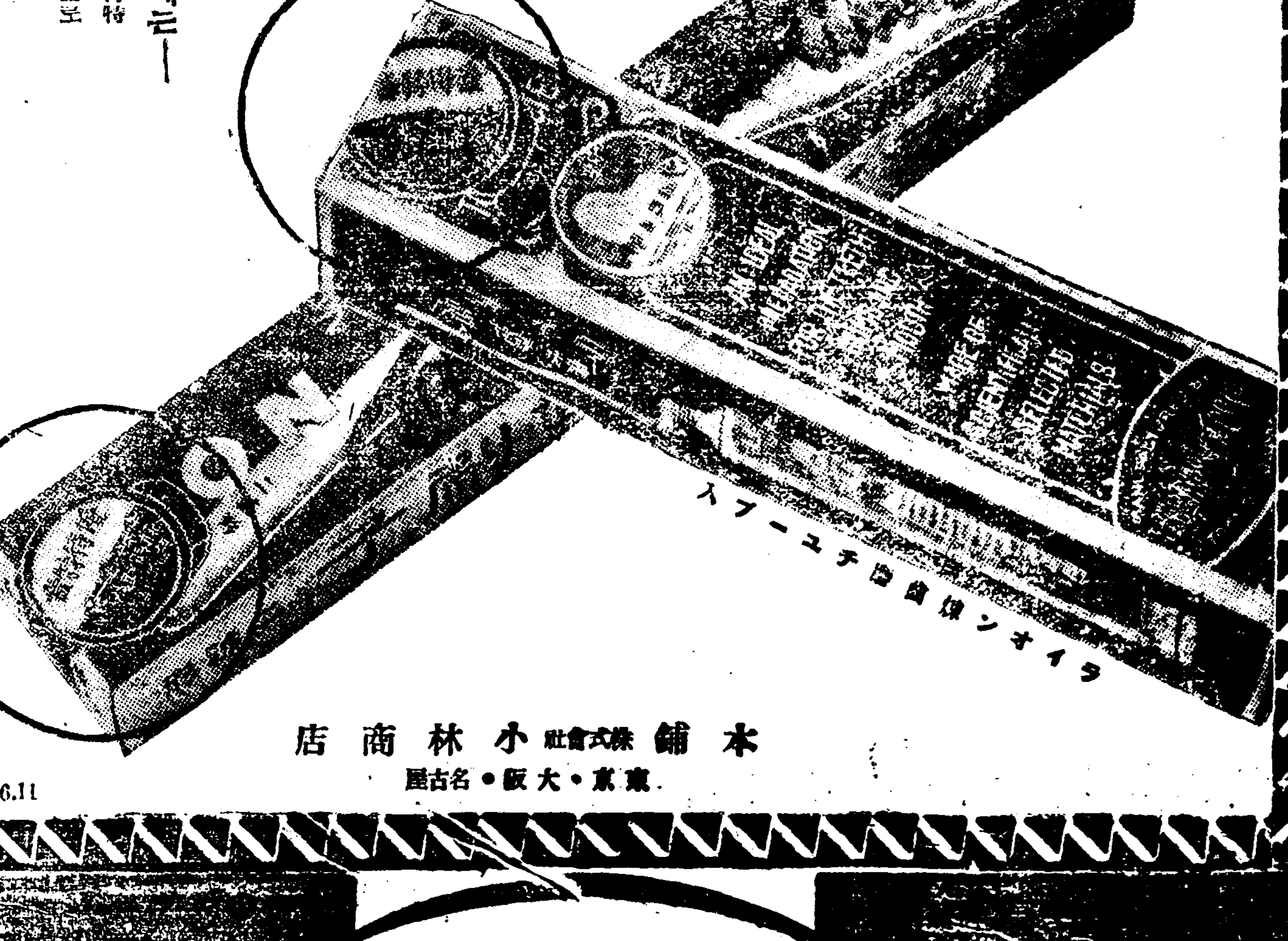

本舖 株式會社 小林商店

東京・大阪・名古屋

A155—6.11

本店 京城南大門通一丁目十四番地

株式會社 漢城銀行

取締役會長 白完爀

專務取締役 堤永市

電話光化門長七六〇番 振替口座京城二一〇五番

支店(南大門、東大門、西大門、本町、水原、大田、大邱、釜山、開城、平壤、平壤大和町)

公認 南大門自動車學院

全鮮自動車運轉手免許證取得時가지 全學費二十三圓名稱容易 夜間部必對責任修業料僅十圓

實習擔任敎授는前勒車自動車學院에多年勤務하시든丁大善氏、實習場所는市內中央地인裁判所正門前無經驗者에限하야新판ー드一時間一圓二十錢

京城府廳前 大漢門左側(太平通二의三六七)

한아ㅇ

쓰시요 잘낫고 高貴한우리乳兒용品!! 肝氣驚風은勿論乳滯食傷吐瀉便靑에는絶對保證하나니 四時常備하라

定價 大一瓦入 五拾錢 中五瓦入 四拾錢 小二瓦入 貳拾錢

京城授恩洞三十二番地 朝鮮商會賣藥製造部 電話本一七八五番 振替京城一〇三六六番

THE FAR STEATERN

GHEMICAL LABORATORY

求職者의天來의福音!

失業과不景氣에生活의方途를일코彷徨하는本國二千萬同胞에게極東産業의中心地인上海에서多年研究經驗한結果現下에가장有利한特殊한化學工業技術一種을通信敎授히아自活自營할職業을與함

勿驚! 十圓未滿의資本과一週間의研究로月收五十圓以上을엇는有利한職業敎導案內!

詳細는左記로請求하는即時說明書無代進呈함

▲上海法界薩坡賽路一〇三號 東方化學研究所

祝群山支局發展

中央商事株式會社

中央商事株式會社 社長 李仁植

群山木曜會

群山府尹 佐藤德重

沃溝郡廳

尹喆重

八木農場

八木農場 西畑利長泰

大澤商會

地境驛前 臨沃燒酎製造場

新刊書籍案內

映畫時代十一月號 定價送料共 十六錢

鴨綠江 울건너서 定價送料共三十四錢

무엇이그女子를 그럿케 맨드럿나? 定價送料共三十四錢

麻雀競技法 定價送料共五十四錢

映畫時代社販賣部 京城府堅志洞九六番地 振京一一二三九番

十二月三日부터特別大公開

料金 上階 大五十錢 小三十錢 下階 大三十錢 小二十錢

◇파라마운트超特作全發聲映畫 續 후만츄博士의秘密 全十卷

監督 로란드브ー비氏

主演 와너오란드氏 닐하밀튼氏 진아ー사氏

復讐의鬼! 科學의魔神후만츄博士는甦生되엿다 그의라ー스트에잇는咀呪하는幾多生命은엇더한方式으로探偵네이란드스미스의活躍은엇지나될것인가?繼續無盡全篇오로지怪奇와戰慄의連絡鎖이다本篇은萬人渴仰의絶對自信篇이다

◇파라마운트社特作全發聲映畫 喜活劇 싸홈상회 全八卷

監督ー프렛트ー뉴에야氏

主演ー스탄레이스미스氏

外 實寫와 漫畫가 有함니다

次週 惡漢의노래、世界的영터리

豫告=銀界의勇者、바탐、사탄、女給과强盜、鐵拳의王者、市街戀 사라와그의아들、X27、西部星影、巴里의愛의四重奏、巴里選手、開諜 집웅밋、몬푸란의戀

仁寺洞 朝鮮劇場

十二月一日부터 第三回新舞臺大公演

◆趙黑爛作 喜劇 또한컬네 全一幕

◆白白子案 悲劇 東方이밝아온다 全一幕

◆李基世作 喜劇 쉬염한아 全一幕

◆獨唱ーー合唱

俗歌淺謠

高級映畫封切 團成社

過重作料徵收로 各地細農民困境

統營安井에도 農民爭議勃發
사십여농민결속코항쟁 過重한作料問題로

【統營】 경남통영(慶南統營)에서 금년도작(稻作)성적이 불량하야 평년작의 약삼할감수를보게됨으로 농촌빈민에서는 생활상위협이 대심하야 군하(郡下)안정리(安井里) 정모(鄭某)라는농민은 권수확 이십칠두인대 도조(賭租)가 십구두임으로 그친부를 다지주에게밧치고 나흘동안을굶는후 논두둑에서 호곡한비참사도 잇섯다할만 긔보한바어니와 기타의친농민도 금년과가튼흉년에 만일정세(定稅)를 친부주게되면 도저히생활할수가업슴으로 도조를감하야 주지아니하는 지주에게 여하한방법을 취할가함에대하야 빈번히의론이 잇섯다하는데 그중에도 통영읍내에 본적을두고 방금경성에가서 호화로운 생활을하고잇는 서○수(徐○壽)라는 지주는 당지에서일년에 일백팔십여석의 추수를하는터이라 안정리황리(安井里黃里)를통하야 그작인이 사십여명이됨으로 그중에서는 투자판평(觀坪)을 요구한바도 잇섯스나 도시이에응치 아니할뿐아니라 그지주의정세는 평년에도 탈할이상이됨으로 금년에는 만일그정세를 그대로 밧게된다면 소작인들의수중에 남는것은 고사하고 오히려권수확이 정세에도부족할것이 반수이상될 형편임으로 지난이십삼일에는 그동내 류목촌(柳木村)김태식(金太植)이라는 작인의집에서 각부락의 작인약삼십인이 집합하야가지고 소작료를감하야 주지아니하면 소작료를밧치지말기를 결의하고 그것을맹서(盟誓)하기위하야 각기서명날인을한후 동이십사일부터는 그작인권누의 금년소작상항을 조사하기로한후 산회하얏다는데 지주서○수는 소작료를밧기위하야 지난이십륙일밤에 애처(愛妻)동반으로 서울서바로 당지에도착 하얏슴으로 이십칠일에는 작인십여인이 김태식의집에모여가지고 일방지주를 차저가서 금년수확상항을말하고 작료감하를 요구하얏스나 청이불문하고 강경한태도로 일체를거절함으로 그들은다시모히여

一、小作料를收穫의五割로할것
二、地稅를地主가負擔할것
三、作權을絶對로移動치말것
등요구조건을 ○서도작성하야 지주에게 제출하기로하고 산회하얏다한다

漁大津에染病

【漁大津】 함북어대진부근일대의 농촌은 각각으로 피폐되여가는우에 근일에는 전염병이 창궐하야벌서 일곱명의 사망자를내엿다는데 경찰은예방에진력중이라고한다

警官出動 十三名檢擧
地主는豪言壯談

이럭케하야 이십칠일밤에 작인들이지주에게 제출할 청원의요구조건을김영문(金永文)이라는작인이 초안을하고 잇슬때에돌연통영 본서형사와인과 광도면주재소(光道面駐在所)정복순사 일인이 김영문씨집에 출동하야 그가택을 일일이 수색하야약간의문서와 서적을압수하는 동시에김영문씨를 검속하야 본서로 압송한후 그익일인 이십팔일에는본서에서 형사삼인과 주재소원이인이 오전팔시경에 경비선(警備船)으로출동하야가동리를 포위하고 소작인가택을 수색한후소작인 십이인을검속하야본서로압송하얏다하며 그것을본 지주도검속된 십여농민의 뒤를건송하면서 호언장담을하고 남은 작인들에게 향하야 만일너이들도 도조를 밧치지안니하면 저모양으로 만들터이며 밥줄을끈어버리겟다고 하얏다는데 일반동민들은 서○수의 무리한 작료징수로 말미암어 이와가튼 ○까지 일으키게된데 대하야 비난이자자하다 할뿐만아니라 지주의금후태도와 사건진전여하를 자못주목하는중이라하며 이번보도를 들은 본보통영지국에서는 긔자이인을 파견하야 일일히조사케하얏는데 검속자씨명은 다음과갓다

檢束者
朴時烈 金太植 趙顯浩 元同 金基顥 趙顯仁 金李柱 金基植 金昌福 金相炳 金龍安 金彩集 金永文

中國人續續歸國

【群山】 험악화하여가는일중문제로인하야 현재군산에 거주하는중국인 오백사십수인중에서벌서 귀국한사람이 이백오십에 달하는터이라 데 몃개의 료리점을 제하외에는 모다 암암리에귀국을준비하고잇다고한다

五百作人結束코 不當負債를拒絶
◇……지세는지주가낼것이고 作料는五割만준다

【金泉】 경북 김천군 대항면(慶北金泉郡代項面)에서는지난 이십륙일에 하면직사련관에서 소작인오백여명이 총결속이되어 무리한지주에게 항의하는동시에 자위책(自衛策)을 강구하기위하야 소작조합을 조직하고 소작료오할제실시와 지세금공과금(地稅及公課金)을지주가부담할것과 또는 소작쟁의가속중에 지주가경작권을 이동하거나 또는 탈을운동을하는사람이 잇스면수화상통을단절할뿐아니라 즉시 조합의권력의 발동으로엄중징계하기로되엇다는데해면에 토지를 소유한대지주는송강은행 대구장모등으로 그중에는 말할것까지 밧는곳이잇다는데 발취경작권을 스사로 포기하고 도시로 류리하는 작인들도만타는바 준비중인 해소작조합이불원장래에 실현되여 조직적으로 지주게급과 맹렬한투쟁이 전개될것이라한다

江景森菊農場 作人들不納同盟
半打作에도不應함으로

【江景】 삼국농장소작인분쟁사건은 본지에 긔보하얏거니와 금년 비교적실수확(實收穫)이 례외로 감소함을 불고하고무리하기도미엽는집도(執賭)에대하야소작인은 그어굴함을 말하며 애걸을 하얏스나 동농장에서는 용이히들어 주지아니함으로빈약한농의 일이라 사세부득이반타작(半打作)을요구하얏스나 또여긔에도 완강히 거절함으로 망성면원대(望城面院垈)소작인 사십 여명은 일치단결(一致團結)하야원만히해결을하기까지 단코소작료불납동맹하기로결정하얏다하며 또남동농장 윤모(尹某)의소작료조정(調停)이 심히가혹함으로 비난이 자자할뿐아니라 일반인사는 금후농장처치를주목시한다

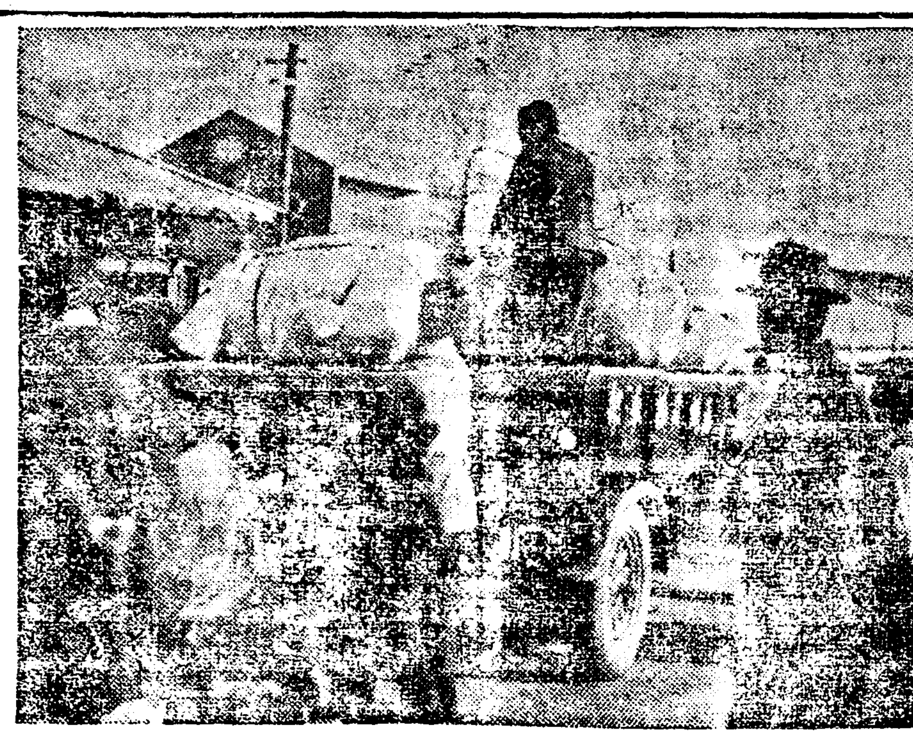

◇……海州遭難同胞救濟會 救護品發送光景……◇

朝鮮産業社被害地主 文川地主大會
금삼일천내리에서

【川內】 함남을중심으로한고 오래동안 세인의이목을 놀내던 조선산업주식회사(朝鮮産業株式會社) 대삼백지주소송사건은 지상에 루보된바와가티 소송은 진행중에 잇거니와 이제과거의 토지를 말한마듸못하고 빼앗긴 문천시주들은 결속을 더욱견고히하며 소송진행을 충실히하고 ○키 이에삼일정오에 문천군노초면천내리 천도교당(文川天道敎堂)에서지주대회를개최한다고

地方漫筆
務安群島를探訪하고
木浦支局 羅萬成

◇육지에나려서니 선두에는이삼의주점이잇다『시장』도하다만은 원래숭인먹지못함으로 려관을차자들기전에는 요긔를 할수업다 강변사장(江邊沙場)으로산모동을두워번씨고 도라륙정가량 거리가니 진리(鎭里)라는 동리가 나타난다 이삼십호되는 동리가 임백여긔가넷해군(海軍)진영소속으로 첨사(僉使)가잇든곳이다

◇임자진(荏子鎭)이라고하나 북삼만 시사의변천에 파란곡절을 거듭하야 그예의고적(古蹟)은어듸조차 차저볼수업나 이사람의 전하는말을드르면 지금으로부터 삼십년전 첨사진영이 지도군(智島郡)으로합병되면서 건물과 군용소속 기구등속은전부지도로 옴겨가고 페허한넷터 권은 면사무소 긔지로리용되야잇다고한다

◇려관에 자리를잡고 석반에 배불린후 강변에나서보니 이십간남짓한 돌로모은 다리우로조수(潮水)가넘처흘는는그모양은 외금강의 수렴폭과 방불한점이 잇다 이곳사람이말하기는 대빈(待賓)폭포라고하며대빈이라는 뜻을 알고보니 조수가만조되야 바다물이 넘칠때는 오고가는손님들이 퇴조(退潮)를 기달이여 태왕을 항으로호읍(呼邑)대빈폭포다고한다

◇석양천은날에 기러기 행렬 피울며나러가고 서천의 부수한척은떠는 고요 창천(大中天)으로 한다 그럿는데 그우에 소주(小舟)띄워고기낙는 그모양은 일폭명화를안전에펼여노은듯감이업지안타 행보를옴기여 어둠을헤치여가며서투른동리길을 이리저리 차자드니 농가의뭇개들는 낫서른나를보고 컹컹짓고 달녀든다 내가지금차자가는곳은정근택(鄭根澤)씨 댁이다 그의지반자최를드러보면

◇해상왕이라는일홈을듯고 어업가간에는 구세주란 칭호를밧는인물이니 인언집흔 씨를차저볼필요를늣기는것이다 씨는이곳출생으로 소년시절에 빈한한가정에서 기한에 시달여오니만큼 오늘의부(富)를 부르고 암시아니하고 몸에는항상 로동복을벗지아니하고 위험한 수산업으로 생기는재산은가난한친족을공부도식히며 업는사람을구조도 한다고한다

◇씨의안내로 씨가 거처하는 협실에드러서서 그의 검박한생활리면을볼때에 감탄하지 아니할수업다 이집과이방이 수만금을마음대로 쓸수잇는 정근택씨의집이라고 하기에는 넘어나검소에흡녀잇다 농촌감상과 수산업발전책을무른즉 씨는 겸손한태도로 농촌의감상은 농민과직접관계를가지고 지도자위에잇는 면장의게드르시면 상세한정황을 아리킬수잇슬듯합니다 수산업발전책은 권원말삼한 이외에 다른독안은업습니다 나의생활은 삼임니다 과남하다고 생각합니다 나의분수에는 과남하다고 생각합니다 내가지금가지고잇는 재산은 찰란한사치를 마음것하라는 재산은 아닌줄압니다 즉발하면 이재산을모든사회 사업에 잘운용식혀주는 책임을나흔 한사람이라고생각합니다 운운

農務課長談

금년에 거둠이아니고 작년에도 나메여 지세의이목을 절고 잇다한다 ... 군소작인부담 도세(와稅制度撤廢)등등 ...

慶北十個所에서 小作人結束蹶起
부당부담을하지안켓다고 當局서도重大視

【大邱】 경북농민들은 금년각도로 지주에게대하야의 항의를 포고하엿스니 십월중순경 경북경주군양남면(慶州郡陽南面)모 농민으로부터 소작료감하와 금소작인부담 절대반대 두세제도 철페(와稅制度撤廢)등등 소리를 발한것이 오래동안남하고거하면서도 밟하지못한경북 권도내 각농민의머리속에 힘차게울려 작금멧칠사이에 금천군금능면(金泉郡金陵面) 동군대항면(同郡代項面) 칠곡군인동면(漆谷郡仁同面) 달성군공산면(達城郡公山面)옥포면(玉浦面) 청도군풍각면(淸道郡豊角面)외 고령군(高靈郡)의 사개면을합하면 십개면이고 실로 륙천명의농민이 결속하야 쟁의를이르키게되엿다 그들은 결속하야 쟁의를이르키는대의숭리를 긔필하는 모양이고 모든아직접좌우하는이만치 인만흡 세밉안조직으로 모든나하여도 곤고힘찬듬하자면 생산을 커일긔납세긔가 철박한만큼 검찰비화할 우려가잇슴으로 관계당국에서는 만일을경계하는 일방도에서도 관계지주들에게 모든악소작법 철폐의조정을하는데 엇지락착될 지세이의이목을 끌고잇다 한다

이에 따라 지주간담회(地主懇談會)를 ... 소작료를 감하여 ... 고 금가을은 타납도멋번하엿스나 주관담회(地主懇談會)석상에서 공과금시주부담과 소작료감하 기타약법철폐하자는것을 우리위정자고 쌀할수업습니다 이상 농민들을 그르다할수는업는데 그이상부리한 요구가아닌 한 안을이상 될수잇스면 조정도하고 선처하겟스나 아직은엇더 고 말할수업습니다

給水不足한 海州水道問題
금년과동이문제되여 道當局에다陳情

【海州】 해주수도(海州水道)는 수원의부족으로 시민과아울너 읍당국에서는 큰문제가 되여잇는바이라한다 긔보한터이다 그리되야이수도문제(水道問題)는 내용으로도 여간한 걱정거리가 아닌터인데 소화원년(昭和元年)도에구 ○여원의경비를드리여확장(擴張)을할때에 근본적으로 가증분치못한관계로 당시보다 넉넉하다든 의확장을 볼시라도 별서부족과개 것이 지금에와서 받서부족과개 수를요하는터이다 그원인은 수원지(水源地)에내려오는 물이 급류(急流)가 되기때문에 매립 (埋立)이되야현재의 척이상이메이엿슴으로 천행으로 금년겨울은 온화한긔후의 혜택으로아즉 어러붓지를아니하엿슴으로그럭 커부터라도 어름이 어러붓게되는때는단수(斷水)가될형편이라 만일이 항으로 시급한 개수를요하는터이라한다

擴張을함에는 二十萬圓假量

별항과가티수도확장(水道擴張)문제는 시급한개수를 요하는터으로 이문제에 즉접책임을가지고잇는 해주읍당국자는 벌서오래전부터 재원을 엇고저압중활약이 만엇스며 공연히시민에게 발표치못하고 고심하고잇는터이든바 지난 이일에해주중

颱風一過後의海岸 溺死屍繼續出現
그후발견된것만이십여 主人도모를腐爛屍

【通川】 거월중순에강원도통천군해안(通川郡海岸)일대에는 난데업는 폭풍우로인하야 어선의조난이 상당하얏스며 또한익사자(溺死者)도만헛다함은누보한바어니와 그후도 계속하야시체가바다가에 밀여나오는데 익사한지 수십일을 경과햇슴으로 시체는극도로 부란(腐爛)되여 잇서 누구인것을 알수가업스며 개중에는 의복에다가 먹으로주소와씨명을써놋는등은긔록한것등이 잇서 이런것은 본적지에다가조회하여시체의인도를하고그외에는면부소관면장이 매장하여주는바 아즉도 해안일대에는비참한광경이가낫하나고잇는데그후발견된시체의수효가 이십여명에달한다고한다

玉泉洞農組員 强制脫會命令
玉泉洞駐在所에서

【城津】 성진군학상면옥천동(城津郡鶴上面玉泉洞)경찰관주재소(駐在所)에서는 그곳농조원이 반봉건투쟁을 하엿다는것과 불온잠가를 하엿다는 혐의로 검거취조중이든바김병해외 수명에게는 강제탈퇴를 명령하고 리성농은 지난십일월이십사일에청진본서로압래하엿다고한다

◇秋收感謝節日【鎭南浦】 진남포신흥리감리교회(鎭南浦新興里監理敎會)에서는 지난달이구일을 감사일로정하고 일반교인들이 일년동안 감사한뜻을 표하기위하야 금전이나 혹은물품을모아서는만구천교사업에쓸 뜻을 두고 부내진흥리동상회주인최대순(府內振興衣服商會主人崔大淳)씨는 의롱일좌(衣籠一座)를 긔증하엿스며 또 조일탕(朝日湯)주안긔호(安基浩)씨는 목욕권이백매를 긔증하엿슴으로 수입된돈과 감사품을 긔증하엿는데 이외가튼 긔증이잇기는 처음이라한다

茂朱農民現狀

【茂朱】 무주는산간지(山間地)로유명한만큼 호수(戶數)가 불과일만여호에 륙개월동안의 소송서류가 일천이백이란 많은 수에 달한다는데 그내용을보면 다음과갓다

	訴訟件數	內容證明
六月	一六六件	一四件
七月	二四五	三三
八月	三〇六	一四
九月	二三五	一六
十月	三四七	四
十一月	二五二	一五
計	一、六六八	一三九

漁大津郵便

【漁大津】 본보 어대진 지국(本報漁大津支局)에 오는신문이 금년에 이십여차의 연착이잇서 당지우편소와 비상히 말성이만헛는데 지난이십칠일에는 삼사일분의 신문들포가 중도에서 분실되엿는지 삼십일까지 오지안엇다한다

大邱各團體 會館基金
天道敎에서寄附

【大邱】 대구신간회(大邱新幹會)와 대구청년동맹(靑盟)과 근우회대구지회(槿友會大邱支會)와 대구소년동맹(大邱少年同盟)등네단체는 오래동안회관이 업서서 서와 일정한곳이 업시 그의 여러 모순으로 인하야 비상히 곤란을 밧든바 시내서성정이목(市內西城町二丁目)에 회관을 이전하엿는데 천도교(天道敎)에서 당지 포교와 건축하엿든 것을 여러가지 사정에 부득이 매도하지 안으면 안될형편임으로 매도하려고 맛츰 리종린(李鍾麟)씨가 대구에 오자 그집을 동정하야 천도교에서는 교섭한결과 대구당지 인사의 긔네의집이 업서도 모르는 단체에 회관을 직만하는 그금에 긔부하엿슴으로 이태여쓰라고 긔부하엿슴으로 이태여쓰다고 한다 ... 네단체의 명의로 위원이와 일반은 감사하는 뜻을 표하기로 하고 다만 얼마라도 모아각단체는 긔부를 ... 어떠한 위원이 ... 하엿다한다

본동장수모모음회의원(邑會議員)과국민밀히도ㆍ사(道知事)를 시급히확장치안으로 문제이고 시급히 확장치안으로 면남 비용이 약이십여만원 드러진정한바 잇섯는데 새로확장의요하는 경비는 적어도 약이십여만원(약二十萬)의 대한 확장비를 손쉬웁게주선이 힐터임으로이와가튼 출원에게 될는지 이것이문제이라하야시 민들은 더욱우려를가지는터이라한다

黃海道의 稅의週間

【海州】 황해도세무과에서는 일반납세관념을 보급식키기 위하야 지난일일부터 일주간(一週間)을 세의주간(稅週間)으로정하고 도내 각군내에 납세강화 재료의 인쇄물ㆍ 뼈드러 각방면에배부하야 납세에 대한선전을 행할예정이라는데 금년은 아니요세의 주간은 금후로매년 십이월일일부터정기로실행할터이라한다

群山取引所 正式認可提出

【群山】 금번에개정된취인소령(取引所令)에 의하야 군산미곡상조합에서는 지난 이십칠일에 허가원을 제출하엿다는데 현재 신입한 회원십팔인중에 모다가 허가를 엇게될는지 확은것사람의 붙허가 잇슬는지는 관계 당국에서신분조사를한후가 아니면확실히 알수업는터이라하며 취인방식도 동경식(東京式)으로할는지 대판식(大阪式)으로할는지 아즉알수업는터이라는데 현재허가원을 제출한 회원의씨명은다음과갓다

森菊五郞 九十九六男 廣津吉三郞 若尾軍雄 脇田春次 山本一男 田中龜次郞 前田孫平 都宗太郞 下田吉太郞 吉田廣吉 朝鮮精米所 川原原平助 崔益 崔鍾八 鄭琛 李源衡 李根永 鄭麟

鎭南浦府會議 追加豫算案可決

【鎭南浦】 지난십일월삼십일 오전십시부터 진남포부회의실에서(鎭南浦府會議)를부윤(府尹)이개최하고 군천부윤(郡川府尹)의 의장석에 나아가 개회선언하고 의안으로 소화륙년도진남포부세입세출추가예산안(議案第七號 昭和六年度鎭南浦府歲入歲出第四回追加豫算案)에 대한 궁촌서무주임(宮村庶務主任)으로부터 의안에대한 설명이잇슨후 이의가업시 만장일치로 원안을가결하고 잠시휴회하엿다가 정오에 개회한후의 안게들 소화오년도 진남포부 세입세출결산안(議案第八號 昭和五年度鎭南浦府歲入歲出決算案)을 제의하고 검사위원(檢査委員) 야전량이(野田良二)오중락(吳中洛) 외씨로부터 커간진남포부정사 건에대한 소위부정사건이 잇섯는 소문을 듯고 자세히 조사한결과 멧가지사건이 아니라고보고 가한 부정사건이 잇섯스나확실히 잇스매 장내는 매우긴장하야분의가분분하고 의론이 백출하다가 오후두시경에폐회하엿다고한다

煙草販賣代金은 稅金과債務로

【茂朱】 무주연초경작조합(茂朱煙草耕作組合)에서는지난이십일부터 수납을 시작하엿는데 각면에서모혀드는연초경작자들은 멧십리밧게서무거운짐을 지고와서파라다가 금주리는처자와 가티 한씨의밥이라도 먹어보겟다고 예상하엿든것이 조합비(組合費) 기연비(煙草費)라 여러가지로 ...닐할고 남어지 몃푼은 혹은세금 혹은채권에 빼앗기고종일기다리고 섯다가 요그도못하고 주린창자만 움켜쥐고 빈손으로 도라서는사람이 다수라하며 혹은 돈찾지도 못하고 도로허빗에만 좃니여 번산만 켜다보고서잇는모양 철목이 아닌사람으로는 참아보지못할참상이라더라

一等地甲	月額	八圓
同 乙	同	六圓
二等地甲	同	五圓
同 乙	同	三圓
三等地甲	日額	三十錢
同 乙	同	二十五錢
三等地	同	十五錢

신임자는지난일일까지이뼈여명에달하는터이라하며시장사용료는다음과갓다고 한다

群山市場 二十日頃移轉?

【群山】 지리하게끌녀오든 군산조선인 시장이전문제는 이제완정되여 오는이십일경 에는 틀님업시 이전하기로되여 부당국에서는 지난십일월 삼일부터 시장점포 사용자의 신입을 받는중이라는데 점포총간수가 일백이십간밧게아니되는터인데 별서

農蠶補習學校 交捗委員上道

【대천】 보녕군주산면(保寧郡珠山面)에서는 농잠보습학교를 동면내에설립코저 긔성회를조직하여가지고 교사 건축자금으로동면야룡리(野龍里)상리현(尙利峴)씨가 금이천원과동면향률리(葉栗里)임경순(任敬淳)씨가 금이천원과 동면금암리(金岩里) 임세준(任世準)씨가 금일천원의 의연금을엇고 루차도청에교섭하엿스나 아직 인가되지못하엿슴으로 지난 이십오일

에 동긔성회에서는 립시총회를 개최한후 교섭위원으로 동면증산리(甑山里)리항규(李恒圭)씨를선거하야 금월일일에 충남도청에 교섭차로 파견하얏는데 여의한답변을 듯지못하게될시는 그길로 총독부까지가서 철저적진정을 하기로 만장일치의 결의가 잇섯다한다

地方人事

▲嘉昌淑氏 私立共成學校長 校務로 하고去一日向新義州方面(安州)
▲宋永珪氏(朝鮮耶蘇敎長老會總會) 敎會事務로 去一日來安平南旅館(安州)
▲金董氏 同上

成山幼稚園
十一週年紀念音樂歌劇映畫大會
日時 一九三一年十二月十二日(土)午後七時
場所 東明劇場
料金 階上 四十錢 階下 三十錢 學生二十錢
主催 成山幼稚園
後援 朝鮮ㆍ東亞ㆍ中央 三支局 明新女子學院

在滿同胞被難救濟音樂會
日時 十二月五日午後七時
場所 未定
主催 朝鮮日報社車輦館分局
後援 車輦館體育會

滿洲同胞同情音樂演劇會
日時 十二月一、二、三日
場所 瑞山俱樂部
入場料 大人卄錢 婦人學生卄錢
主催 瑞山樂劇家一同
後援 朝鮮日報瑞山支局

同情音樂大會
日時 十二月十日下午七時
場所 光州公立普通學校講堂
主催 光州錦町幼稚園
後援 朝鮮日報光州支局

第二回無産兒童敎育同情音樂會
日時 十二月五日下午七時半
場所 宣川邑基督靑年學館
入場料 大人五十錢 學生三十錢
主催 宣川基督靑年學館
後援 宣川女子基督靑年會、信聖、保聖學生靑年會、東亞、朝鮮兩支局

崔承喜舞踊大會
日時 十二月五日晝夜
場所 木浦劇場
後援 朝鮮ㆍ東亞兩支局 (讀者割引)

掠奪者 (24)
尹一波作 安夕影畵

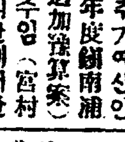

음모 (4)

『올소 이제부터운동은 자리가잡히는 운동이고 그지긋지긋하든 파쟁도 대중의투쟁속에서 정발이케야 살어커바리게되엿소……그러면 어케이야기하든것을 마커요냅시다』

『그럽시다』

김일이도 이러케 말한다

우일이는

『어케 여긔서 잡지발행에며 하야 토의해보다가 신군이 업서서 위선연락관계와 최근의조선소식을 잘듯지못하야 토의하다가 중도에못커바렷는데 이케 신군의이야기로써 대강은 알수잇게되엿스니 위선 우리가맛흔것은 곳 착수를하여보기로합시다』

한룡이도 어서 무엇이고하 하고 참 괴괴히는 별문케이고 참 괴괴히는 말다

『그와짓것은 작란이니 신정민이는 다시 우승을 계속햇다

『그것참 걸작일세 마결작인』 하며 다시 우승을 계속햇다

것이엿다 한룡이는 이말을 듯고 안젓든 세사람들도 다갓치 깔깔할 우는

『하!』

틀하고 가버리데 그려―하하

……)해바렷더니 백배사례

사쓰나……(잠간 시찰차로 십음 컨―내밉고 좃도 시

사틀하며 무러보데 그래서배

금컨에 스파이가와서 어되

까지 가시느냐고 악톳이인

는데 아츰에야 내리기 조

일업데그려! 배는커녁에밧

치엇지……그랫더니 별

회사전부라고 가다가기를봇

쓱―느러노은뒤에 대창무역

박고 전화번호 무엇무엇을

『커다란테다가 경성의주소를

여보고십흔듯이

『어서 착수하지요』

『어서속히해야겟소』

하는것이 김일이의 말이엿다 이말이 끗나자 다시 잡담이시작되엿다 김일이가

『그래 오래간만에 동경구경을해보니 엇데?』

『오래간만이고 무엇이고 죽을번햇네!』

『왜?』

『아!이사람아 부산서연락선을타는데 하마트면 비상천할번햇네』

『엇더케 되엿서?』

『내가 부산서는 쎅르조아가되지안엇서?』

하고 한룡이도 대들엇다 신은

『엇더케?』

김일이는 다시 그말을 게쉬엿다

『부산서 배표는 일등을 삿지― 그래가지고 맨나종에 쌕이에게 짐을더보내고나서 일등실에가 떡 드러누엇드니 쌕이가 들어와서 명함을 한장달나데』

『그래』

『그래 부산서방은명함을 떡내주엇네그려―』

『무어라고 박엇든가?』

하고 한룡이는 다시 물엇다

보앗네……』

하고 신은 칭찬한안색을 갓는다 모ㅣ도가 신의안색에다갓치 무슨의혹을 갓는듯이조용해지면서 신의얼굴만처다보고안젓다

『부산역에서 하관을 건느러는 조선로동자들이 가진노욕을 다ㅣ당하며 장사진을치고잇는것은 오히려 시들하야……하편서 괴차틀 떡타지안엇든가! 그래서 괴차안에서 이리커리도리다니다가 자리를잡고 얼마아젓쓰려니와 썻써맛케 빼뭇은조선옷에다가 갓가지 쓴한사십먹은 남자하나하고 그의부인인듯한 한삼십칠팔먹은녀자가 어린아이하나를 업고 또하나는알에다걸니고그리고도 무엇을 또 머리에다 엿데그려!』

우일이는 그말을 듯고야

『녀자만그럿케 잔뜩 집을젓서?』

『안이 남자도 괴나리보시집이엽슬수야 잇습니까? 갓싸지 쓴양반이……』

『그럿치 그래!』

김일이는 이러케 정민이의 말을 부조해가며 어서뒷기를재촉한다

對抗力技에 出戰할 朝鮮側選手決定
◇……重體重과輕體重兩級에 二十名의猛者總出

본사와 조선체육회주최로 조선과일본의 량방이 패권을목표삼어서로싸호게되는조선력기대회도하루를압해두고립박하엿다 이에출전할 조선측선수는 지난 일일까지 참가신청을 접수한결과신청자가 너무만어서 그중에서 정예로만이십명을 선정하야 동야화동(花洞)중앙체육연구소에서체중을 측정하야 중체중급(重體重級)과경체중급(輕體重級)에 구별하야다음과가티결정하엿다

重體重級 李仁相 曹順童 彭始鴻 金容星 吳仁泳 白圭鉉 兪元根 宋學俊 梁在根 朴萬祿 金鳳根 金興孫 尹錫顯 李圭煥

輕體重級 李德興 崔官吉 鄭熙昇 任允錫 馬德福

朝鮮代表할 勇士四名
모다記錄保持者

량방이상투할 금번대항 경기에 출장할 선수는 이십여명중에서 가장우승 후보로 유력한용사를 대략소개하면 다음과갓다

李仁相君 작년중앙 권투교챙 년회주최와 본사후원의 실내운동대회 력기에서 입상한이래그의기술은 날로진보되여 중앙체육연구소 대표선수로서 [원·핸드·스내취]에일백오십오폰드의 조선신긔록을 지어 원히득(元容得)군이보지하얏든조선긔록을 파괴한 일백사십삼폰드를돌파한명자이다

彭始鴻君 [투·핸드·프레스]에일백팔십폰드의조선신긔록을 보지한명사로서 그의위대한체격은 누구나 흠모할만하다 그리하야 금번대항경기에 제일확실성이 잇는우승후보자이다

金容星君 그의정력과 한체구는 력기뿐아니라 씨름에도상당한자신이 잇서서 금년씨름대회에 우승권을획득한 선수이다 가비여웁고 날새인 그의체구는 유일의촉망을 긔대하기에충분하다

曹順童君 아즉본년에 대회에출전하야 우승한경험은 업다할지라도 경성시내의 신진괴력자로서 그의 [illegible] 약은사계의정평이잇는괴력의소지자이다

本社招聘力技選手 神田川昨夜入京
若木竹丸君은今夜

본사초빙으로 대항경긔에 출전할장사신전천덕장(神田川德藏)군은작이일오후칠시경성역(京城驛)착 등급렬차로입경하야방금시내상반려관(常盤旅館)에류숙중이며 약목죽환(若木竹丸)군은대판(大阪)에서차차하야하로동안휴양한 관계로 금삼일야경성역착렬차로 그용자를 낫타내이게되엿다

混雜을避코저 入場券豫賣
市內各商店서

연일보도한바와가티본사급조선체육회 공동주최와 중앙체육연구소후원의 제이회 전조선력기대회를겸하야 일본서 세계적으로자랑하는약목죽환(若木竹丸)군과신전천덕장(神田川德藏)량군초빙대항경긔는오는오일과륙일오후칠시부터 시내 장곡천정(長谷川町)공회당(公會堂)에서거행할터인바 이가튼 공전의장거로말미암어 당야에는 입장자로말미암어자못혼잡할터임으로 입장권을 좌긔각상점에서 예매하기로되엿다 그리고 예매하는각상점에서는 일반에상하야학생에이십건식 규정한 입장권을특별히 이할인하야 발매하기로하엿다

▲大昌洋靴店▲韓徵商洋靴店▲崔學基運動具店▲和信商會▲東亞婦人商會▲京城運動具商會▲篠崎商店▲清水運動具店▲諸岡運動具店▲森啓運動具店▲庄司運動具店

野球稅實施 文部省서反對

【東京三日發電報聯合】 野球競技의興行的取扱과野球縱覽稅問題가스포츠界論議의中心이되여지난十一月下旬東京府에서斷然히野球縱覽稅設定을決議하야明年度부터實施하다가發表하엿슴으로一般에서도同問題가着着[illegible]

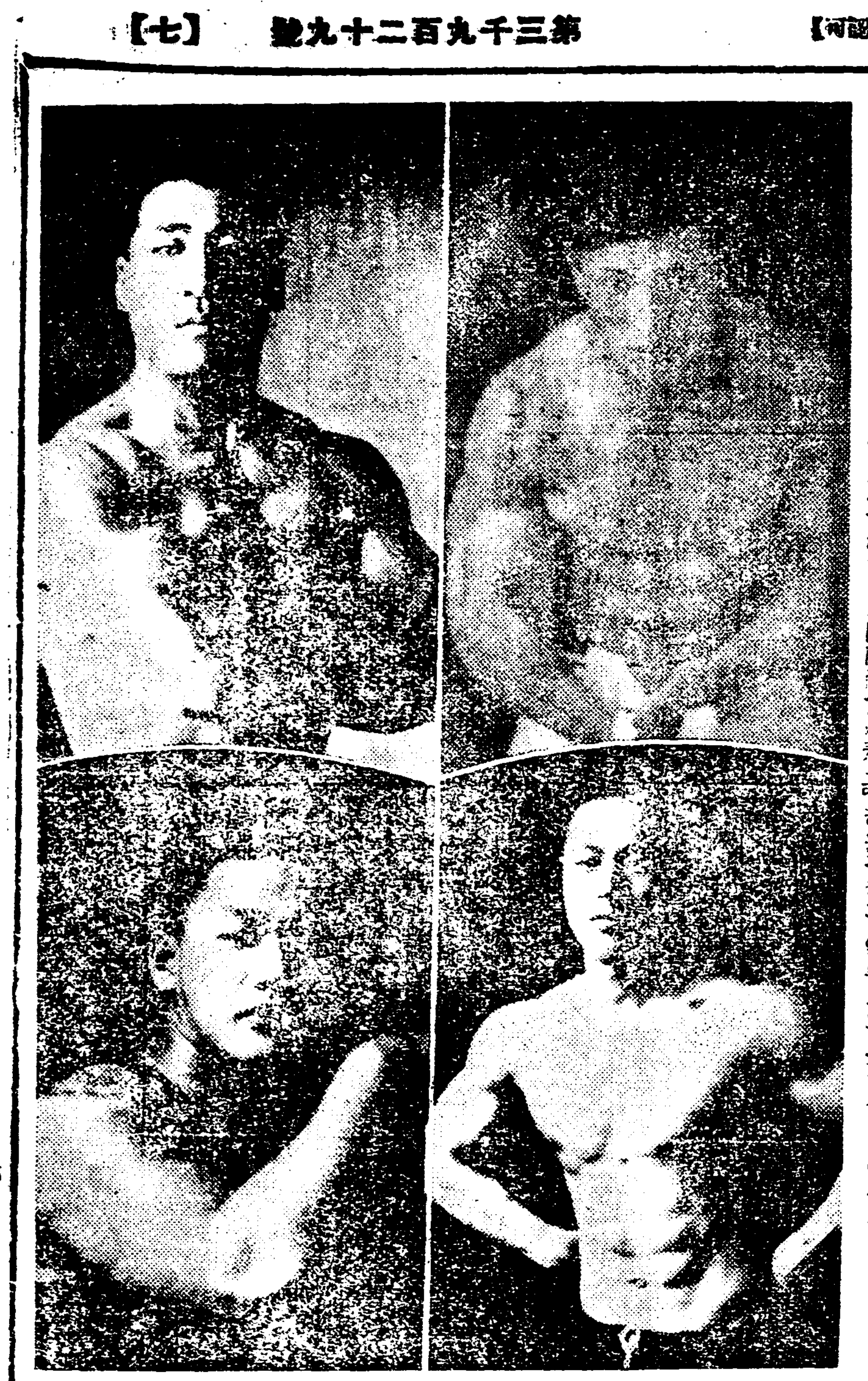

對抗力技大會에出戰할四勇士

慶興未墾地貸付 七百住民蹶起活動
일개인에게대부는부당타고 代表陳情員도派遣

【雄基】 웅긔경흥동(慶興洞)부근에잇는 륙백여정보의 미간지를 칠백주민의 대부 청원은부조건으로각하 고일본에잇는전도상삼(田島常三)에게권리광막한 미간지를 대부하여 주엇스나 권리일본인은 아모런 사업에도 착수안코 이제는 대부권리한이만료되게되엿슴으로 주민들은 대거궐기하야 일백오십오의 대표 백오십여명(그중에는일본인네명도잇다)의련서로총독부와 각요로대관들에게 십칠통의 탄원서를 제출하는동시에 진정위원으로 류종학 김구철(柳宗學 金龜喆)량씨를선정하여 진정위원들은 불일에 출발할터이라하며 칠백여명의 생활난에 인한 홍동민들은 지금 혈안분주하는중인데 최후의진정으로 상부의당해 탁구하는 일편으로도 곳 미간지 대부출원을 제출할계획인듯한바 권리자 전도상삼은대부 긔한이 금년십이월 말일까지인데그동안 아모런사업에도 착수치안코또 다시대부의 연긔신청을제출할 모양임으로 이중대한 위긔에잇서 지원주민들은 대거하여도 사활동하러이라 데당국에서는 이칠백주민의 사활을 좌우하는 중대문제를 과연엇더케취급 할는지 그 처치에 일반은비상히 주목하는중이라하며 또한권리진정 위원인 류김량씨는 농촌사정에 정통한이들로서경홍동민의 리해휴척을 좌우하는 중대한책임을 가지고 적극적으로활동하리라 한다

當局者들도 民間을爲해活動

권리미간지 사건에 대하여력대 의정흥면장 歷代慶興 長들은목민의부 牧民父로서관내농민들의 리해휴척을 위하여 모든진력한바도업슬뿐아니라도로혀 광막한 미간지는 권력이일본인이나며 자본가들이라야만 허가엇을 것이라는듯히 동민들의 대부운동에 반대의의사를표시하는동국히 부청의한태도를취하엿슬뿐아니라동민들은면장의 에의하여 그동안협 조사(林野調査) 당시에도신고수속을하여 하엿스나 출장기수들의 불수리가되며 오늘의문제를 웨으키게되는데 허임면장최재근(崔殿根)씨는동민의 리해에 치중하여 근일도군당면에 관내사정을 자서히보고하여 대부운동을 청원한다하여 동민들의 칭송이자자하며 또한경흥서장 부영지사(富永知事)가 취음순시로경흥을 통과할때에 동민들을 대표하여 권리미간지 사건을진정한바 잇섯슴으로 서장의미거에대하여 동민들은 또한칭송이만다한다

大邱署에서 兩名檢擧
내용은비밀에

【大邱】지난칠일밤대구경찰서(大邱警察署)에서리태식(李泰植)리경희(李慶熙)량씨를검거취조중이라함은긔보와갓거니와 취조의결과 별소득이 업섯든지 모다 방면하고 이일아츰 대구덕산정제삼(大邱德山町第三)에서 [illegible]사두명이 검거되엿는데 산산히 수색하고 여러가지서적과로동신문(勞働新聞) 등을압수하고 그주인과 [illegible]씨를 검거하야 명령이 취조하는한편오후에는동서고등계주임(淺野保係主任)이선두에서서동사매를 지휘하야 시내남산정덕산정방면으로 활동하며 누구를검거코자하는모양이엿스며사건의내용은비밀에부치나탐문한건내용은 대사건에관계가잇지안은가 하여 매우 주목되는바 확대될지도모른다고한다

朝安兩電氣 合併具體化?
일체문제를체신국에일임 横田專務上京活動

【平壤】 조선송전회사(朝鮮送電會社)와안주전긔(安州電氣)와의합병문제는발서부터대두되여오든터임으로 총독부 전긔조사회의 결정을기다려 구체적으로 성안을보게될터이다 이개월전량사에서는 체신국에 무조건일임(無條件一任)하게되엿고 송전회사횡전(橫田)전무는 일일밤차로 상경하여 안주전긔대표와 체신국을중심삼아 구체적교섭을 진행케되엿슴으로 그결과는 상당히 주목처가되여잇고 합병문제가 원만히해결되지못한다면 전긔료금감하도 실현키어려운상태이라한다

注目되는 地方進出

송전회사는 금후안주 전긔와합병이실시된다면 즉시로 지방으로진출하게되여 계획은진행중인바그 예정은다음과갓다

順安 石岩 鴻蕃 永柔 萬城 肅川 漢川 孟中里 從美 价川 寧邊 八院 泰川 雲山 北鎭 大館洞

다시숙천에서 난호여다음네시방에도송전케하리라한다

慈山 順川 殷山 舍人場

咸北失業者 一千餘名
五都市의統計

【羅南】 현하경제조직의모순에배태도 세계적으로 나날히실업군이 증가되며가는바 가장최근 모방면에조사한바 함북(咸北)에실업자(失業者)총수는함북(咸北)오상공도시(五商工都市)청진(淸津)라남(羅南)웅긔(雄基)회령(會寧)성진(城津)등을중심으로 봉급생활자 이백이십오인(二百二十五人)과로동자 [illegible] 합계일천이백륙십칠인(千二百六十七人)의다수에실업자를 내이고잇다 아즉자본주의(資本主義)경제조직에 세련이 안된 함북(咸北)천지에 이와가티 실업자가 느러감은 불여일 마나 경제계에공황이심각하여감을알수잇다

都市別로失業者數

淸津府	四七六人
羅南邑	二七六人
城津邑	二〇八人
會寧邑	一七八人
雄基邑	一四七人

谷山에 食刀强盜
네명이나타나

【海州】 황해도곡산군동촌면(黃海道谷山郡東村面) 오매번지 부호 김진홍(金晋洪)집에 지난달이십구일새벽두시경에 사인조(四人組)의강도단(强盜團)이 침입하야 각각식도(食刀)와 곤봉을들고 두명은 대문에서파수하고 두명은 주인을 위협한후 가택을 수색하야 돈백원을 내지 안으면 죽인다고위협하고도 목적을달치못하고 그들은어데로도주하여버렷는데 이 급보를바든곡산경찰서(谷山署)에서는방금범인을엄탐중이라한다

赤露物産進出
염가로가격저렴

【羅北】 적로물산(赤露物産)은만주(滿洲)를 경유하야 조선에 진출한다하는바 최근 조선인이 종종 청진(淸津)의 극동상회(極東商會)를 경유하여 적로산(赤露産) 석유(石油) 휘발유(揮發油)기타 연해주(沿海州)해륙물산(海陸物産)등 함북(咸北)일대 간도(間島)방면으로부터 가격이 염하고 품질이우량하야 대호평으로 불원한장래에소비시장(消費市場)에우월권을점하리라더라

波亂重疊한 群山府擴張問題
◇…일본인의원들의반대로 住民側의怨聲頗高

【群山】 옥구군미면(沃溝郡米面)의일부인구암(龜岩)장재동(張才洞)등삼개리에 지적되어있는 약일만사천여평과 오수의천여인구를 군산부로 편입하라고 사오년전부터 떠드러오든 군산부확장문제는 그동안 부당국으로서도 수천원의경비를 소비하야 각종설계를 수립하얏스며 총독부당국의 충분한량해 [illegible] 일반부민과 편입지대 주민들은 두차례나부당국에 진정서(陳情書)를 제출하게되엿스나 아직까지 문제는 해결되지아니하고 일본인의원들은 계속하야 반대하는터이며 조선인의원들은 찬성지지하는터인데 그반대의 리유인즉 편입지대가 모다 빈민촌이되여서 부로편입하여서는 리익은업고 도리여손해만 생길것이라는것이 반대파의 유일한 주장이라는바 이에대하야 군산부민들과 편입지대 부민들은 그곳이조선인촌이기때문에 그와가티 반대하는것이라하야 불평과원성이 자못고조되는중이라한다 반대로 끗치는또다시 전개되여 과연될것이냐? 안될것이냐? 하는 기로에서게되자 부민들의 원성이 자못높다고한다

汽船과衝突돼 漁夫四名水中魂
◇……명태잡으러갓다가 江陵近海에慘事

【江陵】 지난오일 함북 창선(昌船)에서강릉어선(江陵船)한척이 기선(汽船)과충돌되야 파괴되고 승조원네명(乘組員四人)이참혹히죽엇다는데 그들은 본적을 강릉군강동면안인진(江陵郡江東面安仁津)에둔 김덕룡 박문서 김덕성 김달용 등인데 그들은 강릉강동면 [illegible] 진포가람 동절(冬節)이되면배(漁船)를업으로이용하였는데 [illegible] 어선십이척(漁船十二隻)과 [illegible] 삼백여명이 생활난으로 갓는데 [illegible] 이번어부들이 이백여명에 달한 [illegible] 모의 어린처자가 천유여명에달한다

婆婆夢에醉한僧侶 寺財橫領이暴露
通度寺本末大會의紛糾 淨土史上의一汚點

【下北】 경남고성군와룡면운흥사주지 강지영(慶南固城郡臥龍面雲興寺住持 姜之永)은 지난이십일일 양산군하북면통도사(梁山郡下北面通度寺)에서개최되는 제이십회 통도사본말(本末)주지 총회 석상에서 폭로되엿다는바 조사한바에 의하면 대정십사년경박호의 주지시에 동사천진암(天眞庵)[illegible]

十二月五、六兩日 午後七時
市內長谷川町公會堂에서
日本 若木竹丸 神田川德藏 招聘競技大會
全朝鮮力技大會에出場하는 朝鮮選手와對抗試合을擧行
主催 朝鮮日報社·朝鮮體育會
後援 中央體育研究所

平和고무工場 近近落成式
희생된職工들의結晶體 消費組合을販路로

【西平壤】 루보한바와가티금년여름에 평원고무공장의 파업당시에 죽기를맹서하고 을밀대상(乙密臺上)에올나세상에호소하며 싸우다 희생된남녀직공(男女職工)오십명이뭉치여발기된생산조합 평화고무공장(生産組合平和고무工場)에서는 조선각지소비조합(消費組合)과협동조합(協同組合)을판로(販路)로 정하고조합장홍순택(洪淳鐸)씨의 [illegible] 착수하엿는바 그후 당국의 허가문제로 공사를지지하고 [illegible] 소(江西鐵工所)에서 제작하고 잇든바 [illegible] 원만하는 그공장의작업을 손곱아기다린다고한다

晋州邑會議

【晋州】 지난십월삼십일오후한시부터 진주읍사무실회의실에서 진주읍회의를열고 [illegible]

難關에빠진 龍塘浦築港工事
귀초공사불완전으로

【海州】 오십만원의막대한경비를들드리여 긔공(起工)된 해주룡당포(海州龍塘浦)축항공사(築港工事)는작년이십일에준공(竣工)을 보게되엿다는데 그런데 이공사는 해주의 발전의큰도움이될것과 도당국의 [illegible]

一人의背恩行動으로 二百學童街路彷徨
김의사의무성의한고집으로

【麗底】 가진풍파를겪그며륙개성상어런진대사를가시고 [illegible] 문맹아동을교양식히고 현재이백여명을 수용하고잇든 [illegible]

天氣豫報 개엿다흐려

高氣壓은中國北部에서朝鮮으로펴지고低氣壓은日本의南方海上에잇서東進하고잇다 全朝鮮은大概天氣가良好한데南西岸은 흐리고 一般으로北風이불며明日도 日氣는조흘듯다

昨日의 氣溫 最高 五度九分 最低 零下三度三分

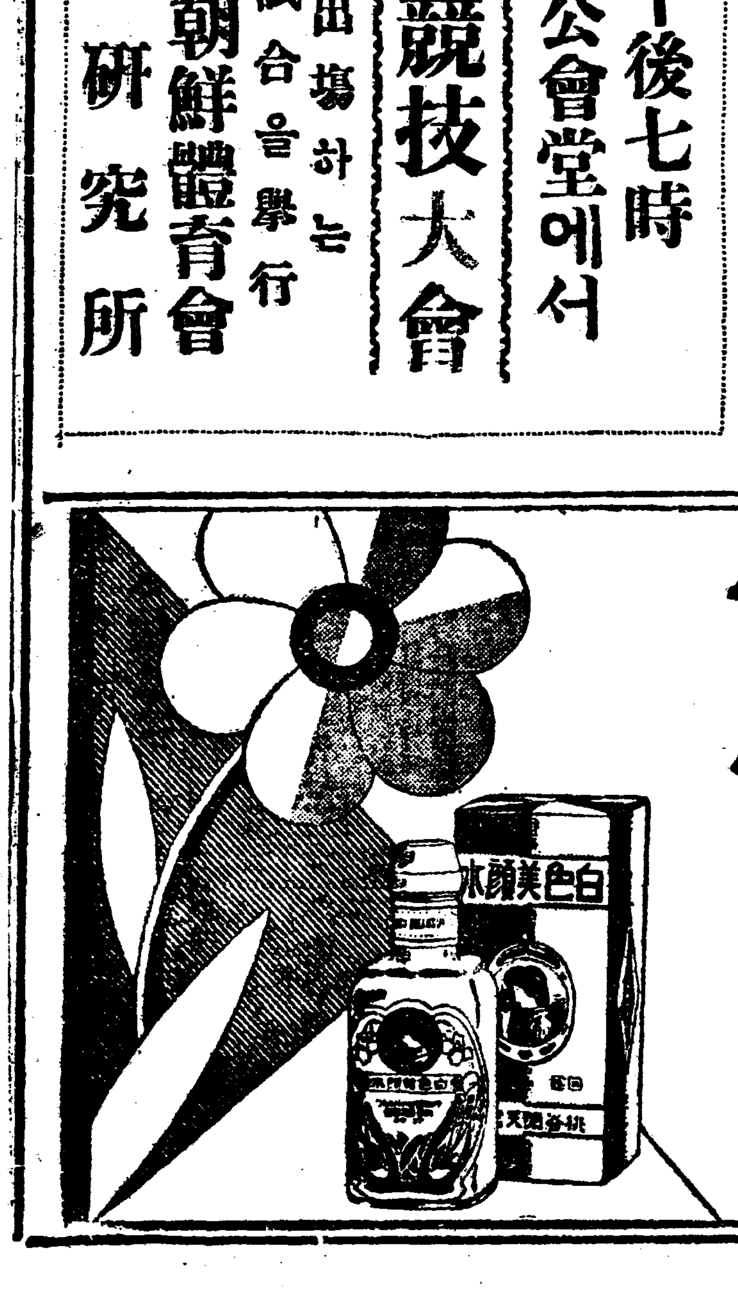

白色美顏水 (백 색 미 안 수)
比할데업시 어엿분 水白粉
非常히 人氣가 잇는理由
▲化粧하고나면比할데업시아주어엿버진다
▲本來의容色보담確實히몇倍나어엿버진다!
▲時間걸리지안코問題업시손쉽게化粧할수잇다!
▲常用하면自然히원바탕살결까지희고어엿부게된다!
▲여름해빗헤걸지도안코겨울찬바람에트지도안는다!
▲純粹無鉛으로絕對安心!

金再禁事業別影響檢討 (三)

紡績事業 ―圍繞한惡事情이―再禁의利益을激減

輸出綿布 方向轉換의成功

輸出綿布가金의再禁止에依하야如何한情勢下에놓이는가는 綿布의日本輸出貿易上의地位를놓아보아가장重大性을가지고잇는데그럼에鑑하야先目下의情勢를記하면如左하다

輸出綿布는아즉經驗치안은大難局에直面하야잇고 그것은다른如何한貿易商品보다도切實하다고말하야도過言이아니다 即滿洲事變에伴하야起한中國의未曾有의大排日貨와英國의金本位의停止及印度의再次의關稅引上이 그것으로 特히前二者에强烈한影響을受하얏다

日本綿布는最近二個年에도큰影響을受하얏다 昨春印度의猛烈한關稅引上과價値의破局的暴落은그最大한것이다 前者는日本生地綿布에對한禁止的重稅와加工綿布에對한日英의差等稅率設定으로되어 日本을脅威하고外國綿布에對한關稅는도로指數를加하얏다 後者는五年中에三六%를 本年六月에終한一年에四%를내리엇다 그럼으로綿布貿易은大動搖를受치안을수업섯다 그統計를보아도五年―六年上半期의三半期間에八百十萬야―드七百五十萬야―드七百萬야―드로減하얏고金額으로는一億五千萬圓 一億三千萬圓 一億圓으로 激減하얏다 그리고이減少度의裏面에는만은努力이잇섯스니即生地綿布로부터加工及晒綿布에의轉向과新市場의開拓으로前者에는 다음과가튼統計가잘證明하고잇다

(單位百萬야―드)

	生地	晒	加工
五年上	三七二	九三	三五〇
五年下	三〇〇	六九	三八六
六年上	二七八	一〇三	三一八

後者에對하야는比律賓 土耳其 南米 埃及 南阿 濠洲에對하는것도 다음의數字가說明한다 (單位萬야―드)

仕向地	五年上	五年下	六年上
比律賓	[illegible]	[illegible]	[illegible]
土耳其	[illegible]	[illegible]	[illegible]
알젠진	[illegible]	[illegible]	[illegible]
埃及	[illegible]	[illegible]	[illegible]
南阿聯邦	[illegible]	[illegible]	[illegible]
濠洲	[illegible]	[illegible]	[illegible]

以上의事實은 最近二個年末에期間에收한日本綿布의最大한成功이다

今年의大異變

그런데이것이今年에入하자 大勢가非常히惡化되엇스니 情勢의說明은 振記事情으로도알수잇지만 이것을統計로보면對美印輸出은 今年上半期에잇서昨年下半期보다 二八%를增하얏스나 昨年上期보다는二六%의減少이오 對中輸出은五年下期보다는四三%의減少이엇다 모다關稅關係와 銀價暴落의原因된것인바 銀은今年에入한後그低下率이極少하얏스나 그以前의破局的暴落으로 購買力減少로써나타낫던바이다 前에이記家 探算에잇서決 殷한것이

今年上半期의數字를昨年上半期에比하면 數量은一四%減이나 價額은五〇%이다 그리고六月後로는漸次急히好轉되엇스나 此間에잇서는新 劇的事情이發生치안엇던것과 銀의安定에依한것으로 數量은六―九月에잇서一二%가增大하얏지만 金額은거의增加치안엇고도리어低減形態이엇는바 이제十月外지 推移는如左하다

(單位數量百萬야―드金額百萬圓)

	六年數量	六年金額	五年數量	五年金額
一月	三四	一九	一三一	三〇
二月	三三	一八	一四〇	二七
三月	三九	一九	一六九	二六
四月	九六	一四	一三一	二五
五月	二一	一五	一五五	二二
六月	二二	一六	一四四	二六
七月	[illegible]	[illegible]	[illegible]	[illegible]
八月	[illegible]	[illegible]	[illegible]	[illegible]
九月	[illegible]	[illegible]	[illegible]	[illegible]
十月	[illegible]	[illegible]	[illegible]	[illegible]
計	[illegible]	[illegible]	[illegible]	[illegible]

勿論이數量과金額의逆馳는資本家 採算에잇서決 … 殷한것이라고는홀수업고또前年의低潮한 數量은이六―九月의增勢로써도 勿的抹消될수업섯다 그러나何如間數量만으로라도이 四個月間에數量을回復한것만은 確實히一安心할것으로이제一―九月의累計綿布輸出를所向地別로表示하면如左하다

一―九月累計綿布輸出高 (單位百萬圓)

	加工綿布 六年	五年比	晒綿布 六年	五年比	生地綿布 六年	五年比	合計 六年	五年比
中國	[illegible]	[illegible]	[illegible]	[illegible]	[illegible]	[illegible]	[illegible]	[illegible]
上海	[illegible]	[illegible]	[illegible]	[illegible]	[illegible]	[illegible]	[illegible]	[illegible]
天津	[illegible]	[illegible]	[illegible]	[illegible]	[illegible]	[illegible]	[illegible]	[illegible]
靑島	[illegible]	[illegible]	[illegible]	[illegible]	[illegible]	[illegible]	[illegible]	[illegible]
大連	[illegible]	[illegible]	[illegible]	[illegible]	[illegible]	[illegible]	[illegible]	[illegible]
漢口	[illegible]	[illegible]	[illegible]	[illegible]	[illegible]	[illegible]	[illegible]	[illegible]
滿洲	[illegible]	[illegible]	[illegible]	[illegible]	[illegible]	[illegible]	[illegible]	[illegible]
其他	[illegible]	[illegible]	[illegible]	[illegible]	[illegible]	[illegible]	[illegible]	[illegible]
香港	[illegible]	[illegible]	[illegible]	[illegible]	[illegible]	[illegible]	[illegible]	[illegible]
暹羅	[illegible]	[illegible]	[illegible]	[illegible]	[illegible]	[illegible]	[illegible]	[illegible]
比律賓	[illegible]	[illegible]	[illegible]	[illegible]	[illegible]	[illegible]	[illegible]	[illegible]
蘭印	[illegible]	[illegible]	[illegible]	[illegible]	[illegible]	[illegible]	[illegible]	[illegible]
海峽植民地	[illegible]	[illegible]	[illegible]	[illegible]	[illegible]	[illegible]	[illegible]	[illegible]
英印	[illegible]	[illegible]	[illegible]	[illegible]	[illegible]	[illegible]	[illegible]	[illegible]
埃及	[illegible]	[illegible]	[illegible]	[illegible]	[illegible]	[illegible]	[illegible]	[illegible]
其他亞弗利加	[illegible]	[illegible]	[illegible]	[illegible]	[illegible]	[illegible]	[illegible]	[illegible]
알젠간	[illegible]	[illegible]	[illegible]	[illegible]	[illegible]	[illegible]	[illegible]	[illegible]
南米	[illegible]	[illegible]	[illegible]	[illegible]	[illegible]	[illegible]	[illegible]	[illegible]
아라비아	[illegible]	[illegible]	[illegible]	[illegible]	[illegible]	[illegible]	[illegible]	[illegible]
其他共合計	[illegible]	[illegible]	[illegible]	[illegible]	[illegible]	[illegible]	[illegible]	[illegible]

金額으로볼時는生色잇는것은亞弗利加, 알젠간, 아라비아等新市場으로 中南滿洲만으로도實로六分의一로減少되엇다 (繼續)

米穀法朝鮮延長 或은獨特法實施

明年中實行될模樣

東京에서二日夜歸任한朝鮮殖産銀行頭取[?]는三日正午同社長室에서記者團과會見하고如左히말하얏다

歲末金融無難 財界는極端의不況이나歲末金融은政府의努力과各銀行의債權取立緩和로別걱정이업고地方의銀行도一二를除하고는平穩하다

來年의財界觀 來年에는財界가好轉되리라는說과現狀維持說이잇는데지금以上으로더不良하지는안흘것이다

對外貿易問題 入超六千萬圓程으로貿易이順調이오對外爲替는均衡을이룰것이다

朝鮮農政問題 朝鮮農業者大會의決議에依하야나도懷報를밧고藏相農相首相과會見하고陳情한바잇섯는데農相의말에依하면朝鮮에米穀法을延長할지或은朝鮮事情에適合한獨特한米穀法을實施할지方考案中이라고明年에는實行될모양이다

不動産信託設立

朝鮮米의買上 朝鮮에서朝鮮米를買上한은法律로定하여야할問題이다露積金融問題도充分히考慮中이다

火保反對問題 谷朝火社長이東京서큰決心下에努力인데政務總監渡東後妥協되어年內로는何等의解決이잇슬것이나

不動産信託設立 三井、三菱、住友、安田等財界有力者에게朝鮮事情과希望을述하야諒解를得하얏고總督도多大한援助를주어서朝鮮에不動産을主目的으로한一大信託會社를設立키로되엇는데明年春夏頃에實現될것이오京本金은三千萬圓에서決定케되엇다

總督府産金計劃

明年度豫算에補助請求

將來國立精鍊所設立

◇……東京에서宇垣總督談

【東京二日發聯合】宇垣朝鮮總督은六日頃東京을出發歸任할터인데二日午後二時官邸로若槻首相을訪問하고明年度豫算問題와滿蒙重要案件에對하야約一時間에互하야協議하고午後四時二十分에辭去後井上藏相을訪問하고同樣豫算問題에就하야協議하얏는데總督은如左히말하얏다

日本은金貨가流出하야困難中이나朝鮮에서金을增出할計劃을進코저한다明年度豫算에는補助金을支出하야달나고思하는데將來는國立精鍊所를設立코저한다云云

金再禁어ㅂ승것 反對이再禁을聲明하나一般財界의評判이조치못하고正貨流出도이로上업슬것이니結局은再禁이업슬것이다日銀利上은金再禁안하는證明이다

預金利上必現 日銀의總裁도잇슴으로當局預金利上이안되서實現될것으로日時預金利上도될것이다

興黨決定尊重

關稅政策考慮

增稅는政府信賴하라

井上藏相의回答

【東京二日發電通】歲入豫算問題에關한與黨의小委員諸氏가二日午前十一時五十分官邸로若槻首相、井上藏相과會見하야與黨側의決定事項을報告하고特히與黨幹部會의經過를報告하고政府가꼭實行하도록希望한後意見을交換한結果政府도이것을諒解하고井上藏相이如左히回答하얏다

明年度豫算編成에際하야政府는與黨의要求에應하야關稅政策에就하야서는充分히考慮하되增稅에關하야어떤程度까지政府의勢力을信賴하라

하고午後時十分頃辭去하얏다

殖産公共産業貸

殖銀十月末貸出高는三萬五千六百三十一日前月末에比하야二十五千圓으로前月末三千八萬圓의增加를示하얏다

大藏證券 限度擴張

三億五千萬圓

【東京三日發電報聯合】政府는明年度에三億圓餘의公債를發行하여야하게됨으로國庫가今年度에比하야一層窮迫할것으로豫想하고明年度의一般會計大藏省證券發行限度(現行二億五千萬圓)의擴張을行키로되어大體一億圓의擴張을行하고發行限度를三億五千萬圓으로하기로內定하얏다

鮮銀本店貸出增

二千萬圓을突破

鮮銀本店貸出은最近一週間에二千萬圓으로突破하야그後에도增加의傾向을示하고잇다

吉田支配人은說明하되近者는小口의申込外지도相當히잇는듯한으로相當히考慮하고잇다 未外지의貸出은二千五百萬圓外지는안되겟다云云

甲種銀行引上 乙種銀行据置?

預金利上觀測

東京大阪의銀行에서預金利息을引上하면當地는追隨說과消極無用說이잇는데結局어떤程度의引上은不得已할것이오小口預金

△甲種銀行 五分(二厘引上)
△乙種銀行 五分五厘据置

卽甲乙銀行의預金利率의差는一厘나인바甲種으로五分二厘로引上은維持하되乙種銀行은現行利率으로急하다하고乙種銀行은現行利率의據置하기로되리라는바結局甲乙의間題도생길것이다甲乙引上의甲五分二厘乙五分二厘로到底히實現될것이고引上의最高率로서甲五分三厘乙五分八厘로될시도모른다한다

平井이招集한 義州鑛山臨總

裁判所서禁止

平井義州鑛山前監査役이招集한十二月三日甲子俱樂部에서召集할新株主總會는株主側에서取締役不信任의申請을 新株割當取消申請을提起하야同總會召集禁止의假處分決定이잇섯다

延期總會는 五日에開催

義州鑛山의延期總會는五日午後二時로朝鮮銀行會議室에서開催하리라한다

漢口金融打擊

錢莊倒産續出

【漢口二日發電通】對日經濟絶交와慘害等으로當地金融業者는큰打擊을受하야手許에잇는商物이不動이오貸付資金은回收안되고金融이硬塞하야金利는日步二十錢乃至二十五錢이라는高率이엇다當地錢莊百五十軒中十四軒閉鎖되고四十七軒은休業中其他四十四軒은가至危機에直面하야잇는데今後決算期마다倒産者가續出되리라한다

兩部를併合 農林局新設

總督府局廢合에對한

準備委員會案決定

【東京二日發電通】二日午後의首相官邸에서열린行政整理準備委員會에서準備委員會案을如左히決定하얏다

一、朝鮮總督府의局의廢合과人員整理

(甲)土地改良部와山林部를合하야農林局으로한다

(乙)人員整理는判任官以上一割程度의見當으로實施한다[?]

田作講習會開催

今年度부터總督府의田作增殖計劃實施에伴하야各道에서田作改良에對하야諸種의施設을行하고漸次發達의地歩를進하는中임으로朝鮮農會에서는相關하야이運營에際하야各道府郡島農會團體의田作技術員技術向上을圖할目的으로今來年二月下旬六日間京城에서田作改良및殖計劃土壤、肥料、栽培、病理、昆蟲試驗等事項에就하야田作講習會를開催하고各道에對하야通牒을發하얏다

大阪鰯油市況

輸出商議皆無

【大阪通信電報】大阪의鰯油市況은北海道物은市中在荷가많이적어서資淨動中으로高値一圓六十五錢外지잇섯스나日下一圓六十錢程이오保合이며輸用은先…

火保料反對決議

商工三團體의總會

京城三商工團體의火災保險引上反對에關한聯合會는二日午後三時부터京城公會堂에서開催하고戶島龍次郞氏가實行委員長으로司會하고從來의經過를報告하야火保料率引上에對反對의決議를하얏고三團體에서各十名의委員을擧하야當局을歷訪하고火保本部及地方會의反省을促키로되엇는데出席數는百名에達하얏섯다

京城家畜市場

取引高增加

京城府家畜市場의十一月中取引高는入場頭數四千六百四頭賣買頭數三千三百十三頭賣買價格二十萬六千七百六十一圓으로前年同期에比하야五萬九千餘圓의增加를示하얏는데右는爲主되는米價의騰落에依한것으로前年十一月中十四萬二千七百十八圓으로前年에比하야五萬六千餘圓이增加이다

十一月中鐵道荷動

十一月中의鐵道荷動은發送…

失業救濟의 土木事業費

五千百六十餘萬圓

內務省議決定

【東京三日發電通】明年度失業救濟土木事業費는六日에省議에서如左히決定하얏다

豫算總額三千六百七十二萬三千圓地方負擔額을合하야事業費總額五千百六十四萬三千圓인데이에依한勞働者의延人員은二千百五萬三千人이다

日本地方銀行의休業不安

朝鮮金融界警戒

多幸히直接波及업다

日本地方銀行의休業은日本新聞에는發表되지안으나現在가장不良한것은弘前地方、和歌山地方、新潟地方이라하고잇는모양이다그러나多幸히朝鮮에直接關係가잇는데는업고朝鮮生産方面의地方物도大概各銀行과도前記地方에對한關係取組等에잇서多大한注意를하고잇는듯하다

露積籾低資金利

今年은一錢八厘程度

今年度露積籾의低資融通에就하야는目下渡東中인林財務局長이大藏省預金部의諒解를求하는中인데前年度의露積籾低資는大量作에因한應急措置로서特히低資의融通을斡旋하고金利도如前히一錢五厘로融通하얏스나今年度는前年度와事情이달느며도銀行側의利潤保貸에瀕遊치아니하야金利를甲乙兩倉庫와가티하기로하야決議中이잇슴으로今年은低資導入에對하야도金利는一錢八厘程度로하기로內定하얏나한다

最後의勝利는 어느便으로

國際關係가아모리好轉되엇다할지라도滿蒙問題가急速히解決될可望이업고當分間은對中貿易도依然好轉될期待가업슴에不拘하고滿蒙에對한日本의國力의伸長될것이나結局은日本의經濟地位가悪化되지만아니하면再禁은實現되고야말것이라는것과金難緩和를爲한七圓新…依하야東新으로밀하여前者의三十圓臺에對한反落이잇고나시東新高値로保留된인데모든點에잇서現境이不良하면적정거리가하나둘이아닌外하에實方도이賣方도其他로反對하기도어려우며이에理想價의勝負가어는便이든지歲末로두알고興味잇는關係는年末을圍稀이라인다

東株配當四厘減

【商通大阪特電】堂島取引所의今期配當은二分減인八分으로東京株式取引所는四厘減인七分六厘로名古屋株式取引所는九錢一厘二毛로決定하얏다

東洋紡二分減配

【商通東京特電】東洋紡績에서는二分減配로決定하얏는데前期繰越은減하고同年償却을五十萬圓增加하고減配한것으로도純益은減少하나마增加되엇다

奉天取引所 鈔票對現洋票 上場키로決定

【商通奉天支社發】奉天取引所에서는鈔票對現大洋票의上場에關하야協議中이든바十二月五日부터上場키로決定하얏다한다

市勢와商況 (三日)

株式 利喰下押

前場好勢

今前場은東新이百二十三圓에止하고八十錢이잇고다시上向하야又復新高價로百二十四圓八十錢에外지올낫스나一段의利喰로大新은五十七圓七十錢에九十錢低로後七圓八十錢大引이엇다

前場諸株步調

▲大新 五七〇―八〇
▲東新 一二三〇〇―二〇―三〇―五〇―四〇

後場反落

阪地의小低로入寄하야東新이百二十二圓四十錢低로寄後阪地의利喰賣를移하야二十圓九十錢外지下押하엿다가一圓七十錢大引鐘新은十五圓步一本其他는不成이엇다

後場諸株步調

▲鐘新 一三〇一
▲東新 一二三〇〇―四〇―〇〇―五〇―〇〇

新高價續出

昨日後場이國際聯盟好轉으로前場物과新規買로東新이百二十四…

株―界―六―感

◇東新이百二十二圓의關門을中心으로一進一退를거듭하면서新規材料를기다리는듯

◇國際의好轉가日本에有利케되엇다하야또다시買方이活躍하야百二十四圓臺로暴騰되고形勢가良化하얏다

◇正貨問題、利上問題、歲末金融問題等가지는惡材料는依然히正된다면이러한材料期待下에서는市勢이라驅騰히天井을云云할수업다

◇다만考慮할것은滿蒙의根本的解決이心理될것이아닌것가트니이騰落高價飛付買를조심케한다

期米 分幾軟調

前場小堅

昨後大阪二十圓九十錢에十錢止와共히十七圓八十三錢에入寄하고今朝阪地初付四丁低로寄하나 十七圓八十八錢 인五丁高로始하야八十二錢을最低로阪地二十一圓止를服하고八十七錢에前場을止하엿다

後場保勢

大阪一丁低로入하야十七圓八十一錢인六厘低로始하야細刻이다가結局八十…

堂島前場情報

【大阪特電】今前場은朝鮮側正米側의寶盤地場散派의一部來着地場寶에對하야神戶側이잘買하고地場强氣側小口側來客側도低價도買하야定期에賣物이라하는關係로當分時勢가好轉키困難한바이나供給不足의米價가結局此邊에止할理無함으로下押處에는買氣가澀在하야頗히底堅한蹈勢이다

米―豆―餘―話

◇實米의賣盤가不換하야依然히反落氣味를믿하되다니下押處에는實物도相當히잇는모양

◇本年가든大減收에價値이依然低한것은大勢는아모리하야도賣一途

◇凶作에不可實라하나그것은時勢가어느程度의高價에在한境遇일것이다

◇그러나正米와定期의採算이맛는限一氣奔騰는至難할듯

商勢稍好轉

實米의騰起으로斷東商勢는低價에는實物이出하야京米稍히堅調를示하는바아직도正米養定期에實醴하야採算이낫는關係로一齊奔騰키는困難할形勢이다그러나아직도不作時勢는出現치아니하나比較的低廉한것으로結局 正米가高하야正米도應分하는便이有利할時는探算도低一定期를買退케될것은從來의例를보아서明白함으로目前米事情에서推惡되여實益이되는것보다徐徐히低價에實拾하는便이有利할것으로보아便이多하다

買氣가潛在

新南二限이臨時로發會되어後收後入을賣米의壓迫을受하야前途供給不安으로理想은高하나上伸은繼續치못하고伸惱商情으로推移하는바현實은依然不良하야不景氣가去益深刻한바잇스나値頃을思할時는不作의米價가比較的低廉하야阪地二十圓當地十七圓臺는不見氣가深刻하야買人氣가極度로萎縮한所以인즉賣米를低價도買하야定期에賣盤하는關係로當分時勢가好轉키困難한바이나供給不足의米價가結局此邊에止할理無함으로下押處에는買氣가潛在하야頗히底堅한蹈勢이다

年內에는大體로保合圈을往來하다가新春을待하야어떤도든지分岐될모양

正米 各地少强

京城

前場小高

前日保勢이며니今朝仁川의値騰을移하야十七圓四十六錢인一丁低로寄하야四十六錢一本으로止한後二回는四十六錢七厘四回는四十九錢에서五十二錢六回는五十五錢外지引寄하다가高하기二錢大引이엇다十七錢一本으로五十四錢大引買高九千八百石으로賣買高를示하엿다

(京城延 前場小高 期米)

	寄附	大引	高値	低値
一回	[illegible]	[illegible]	[illegible]	[illegible]
二回	[illegible]	[illegible]	[illegible]	[illegible]
三回	[illegible]	[illegible]	[illegible]	[illegible]
四回	[illegible]	[illegible]	[illegible]	[illegible]
五回	[illegible]	[illegible]	[illegible]	[illegible]
六回	[illegible]	[illegible]	[illegible]	[illegible]

後場不變

仁川의大體不變을調하고五十二錢인前止보다二丁강하야四錢三錢二錢으로細刻이다가結局五十一錢에止하엿다

◇京城小堅=市中閑散側大口手當一巡으로奧地小賣側의賣物散見되나精米側의原料買로消化되고大口의商內는無하야時勢小堅假値으로三마―크三等十六圓九十錢四等十六圓六十錢唱이엇다

◇仁川小高=今朝는日本의買注로當買가多하고産地騰調인際環境의硬化로産地騰을發揮하야低値錢方高九千三等十六圓八十錢四等十六圓五十錢唱이엇다

▲群山堅調=奧地로부터實物을合하야到着二十八俵이잇스니探算이맛는것과年末金融樂觀으로前途를樂觀하야人氣强硬九七三等十七圓二十錢四等十六圓七十錢方高唱이엇다

◇木浦不振=奧地로부터出廻相當잇스나移出側의買付物과米倉에의委託物도分이實物이少한各地의一息狀態으로市況不振인바이로時勢不振하야人氣모론十七圓丁四等十六圓六十錢唱이엇다

◇釜山保合=移出側의買唱에는賣氣相當히잇고積出側로一般모롱賣唱하나出廻八千叺이잇서實物稍多한고在貨十萬接近及地方農家의換金物金로四千二百叺의入荷가잇스나小口商內로보合이엇다

◇大邱不變=市中在庫相當하나持米側의低値賣惜도요期下旬에乘하야産地도堅調이오實方相對하야時勢十七圓五十錢인不變一等十七圓十五錢方高인保合實方邪鎭、熊本、山科、出島等間에五千九百叺의買가잇섯다

十月末現在의 政府在米

三百三十五萬石

農林省調査―十月三十一日現在政府米는總計三百三十五萬圓八千九百八石一斗五升인데其內譯은如左하다

一、保管場所別現在高

東京	六九〇、九九四
大阪	四六六、四八九
神戶	三五八、八一六
酒田	三四六、六七六
門司	五四二、三九八
新潟	三二一、五四一
名古屋	三一六、六九〇
宮城	七九九、七九〇
福島	二八六、三三三
靑森	一九、一八四
北海道(小樽、旭川)	一八五、六九三
本省所管	
計	三、三五六、九〇八

二、產年別

昭和二年產	二九九
同 三年產	七九、九一七
同 四年產	一四三、八一八
同 五年產	三、〇四一、二二二
日本白米	九一、六四九

土地信託決算

預金配當八分一厘強

朝鮮土地信託에서는十一月三十日로써當期決算을締切하얏는데總會는二十四五日頃이될것이다信託預金은八十六萬五千圓에達하야當期信託配當은八分一厘零三으로前期와同樣이라한다

株式

京城短期

	前場	後場
[illegible]	[illegible]	[illegible]

大阪短期

	前場	後場
[illegible]	[illegible]	[illegible]

東京短期

	前場	後場
[illegible]	[illegible]	[illegible]

東京現株前場

[illegible]	[illegible]	[illegible]

大阪長期

[illegible]	[illegible]	[illegible]

大阪短期步調

京取主要株取組

代引算定日步

大阪綿糸

大阪綿花

橫濱生糸

滿洲各地商況

安取株

鎭平銀

大連鈔

奉天票

期米

仁川期米

大阪期米

[illegible]	[illegible]	[illegible]

東京期米

各地期米

仁取各限値合

大阪市中在米

海外砂糖

大阪砂糖

京城手形交換

朝鮮銀行券

日本銀行券

日本金利

對外爲替

海外經濟

고무原料時勢

延取

京城

群山

大阪

釜山

京城正米

仁川正米

仁川大豆

京城綿糸布時勢